AÑO SEGUNDO — Núm. 623 | PORTE PAGADO | Dirección, Redacción y Administración: AVENIDA DE MAYO 769 | Buenos Aires, jueves 8 de noviembre de 1917

Todas las cartas destinadas a la Redacción deben ser dirigidas al Director.

Como el diario no puede responsabilizarse por los manuscritos que se le envíen, ruega a los autores guarden copia de ellos.

Dirección Telegráfica: EPOCA, Buenos Aires

Teléfonos: Unión Telefónica 5194-95-96-97-98, 3685, 6586, 7128. Cooperativa Telefónica 3927-3928.

La Epoca

PRECIOS DE SUBSCRIPCION

CAPITAL

$ m|n. Un mes 2. $ m|n. Tres meses 6. $ m|n. Seis meses 12. $ m|n. Un año 22.

PROVINCIAS

$ m|n. 1 mes 2.50 $ m|n. 3 meses 7.50 $ m|n. 6 meses 15 $ m|n. 1 año 28

EXTERIOR

$ oro 1 mes 2.50 $ oro 3 meses 7.50 $ oro 6 meses 15 $ oro 1 año 28

Número del día, 0,08. — Número atrasado (dentro de los 30 días), 0.20. — De fechas anteriores, 0.50.

LA EPOCA se envía directamente por correo a toda persona que lo pida, acompañando el importe correspondiente. Los pedidos de subscripciones para el interior de la República se atenderán por cualquier número de días a razón de 0.08 el ejemplar.

LEASE EN LA PAGINA FINAL LA INFORMACION DE ULTIMA HORA

8 DE NOVIEMBRE DE 191.

La financiación del cambio

El proyecto de hacer pagos en Nueva York y Londres contra depósitos de títulos argentinos, a fin de facilitar las transacciones de la exportación, ha sido recibido con general aplauso en nuestro mundo comercial y financiero. Esto parece haber molestado a algunos diarios opositores y "La Nación" hace hoy una serie de consideraciones tendientes a demostrar las dificultades de la operación. Dice, entre otras cosas, que negociaciones de esta clase requieren por su magnitud la intervención de grandes banqueros o la existencia de un fuerte organismo financiero capaz de realizarlas.

Las palabras del órgano más apasionado de la oposición tienen un valor retrospectivo que no es posible pasar por alto. Vienen a probar que al cabo se ha dado cuenta "La Nación" de la conveniencia de crear un poderoso Banco central que tenga a su cargo el contralor de los cambios internacionales. Como se recordará, el propósito del Ejecutivo a ese respecto fué atacado por el citado diario con todo el encono que lo caracteriza. Si el Banco de la República fuera hoy una realidad, las dificultades para llevar a efecto la combinación proyectada no existirían. Los ataques a aquel plan, en cambio, han servido para poner de manifiesto la miopía de que sufren los que entre nosotros han tomado las finanzas como tema de sus elucubraciones.

La combinación de hacer los pagos en las plazas del exterior contra depósitos de títulos argentinos no es más que uno de los aspectos del vasto programa financiero que se trazó el actual gobierno desde el comienzo de sus funciones. Trátase de un programa de largos alcances y de prolongado desarrollo, cuyas partes están entre sí tan bien encadenadas que la desaparición de una de ellas afecta forzosamente el desenvolvimiento metódico de las restantes. Así vemos que el fracaso momentáneo de la idea de fundar un estable[illegible] labor de las cámaras, crea en la actualidad dificultades, por fortuna no insalvables, a la feliz combinación que ha dado lugar a que se ponga en evidencia la incomprensión del diario cuyas afirmaciones comentamos.

Hay que tener presente que el ministro de hacienda, al estudiar el posible desarrollo de su proyecto, no ha olvidado las dificultades a que tanta importancia atribuye "La Nación". Nadie puede estar mejor informado que el ministro ni nadie tiene más facilidad de reunir los elementos de juicio indispensables antes de decidirse a propiciar una operación de suyo complicada, y actualmente, en razón de las condiciones creadas por la guerra, de difícil y delicado manejo. Hay que convencerse de que en la columna editorial de un diario, sin el peso de la responsabilidad, que aguza la observación, como es sabido, no se puede pretender resolver cuestiones de esta trascendencia con más acertado criterio que un gobierno que, como el nuestro, ha demostrado desde su iniciación un claro y vasto concepto de sus deberes financieros y un perfecto conocimiento de las necesidades del país y del momento. "La Nación" y los "financistas" que la asesoran reclaman, pues, hoy, lo que el gobierno planteara ayer, con previsión y cordura, y que la misma prensa opositora repudiara ruidosamente y en tanto contribuyera a malograr. Subalterna miopía y menguado apasionamiento cuyos maléficos resultados tendrá que sufrir el país, en ésta como en otras posibles resultantes, en que la oposición política a todo trance tenga efectiva influencia en problemas de alto interés nacional!

Por lo demás, existen en la república numerosas instituciones de crédito, de capital nacional y extranjero, que están en situación, si las circunstancias lo exigen, de organizarse para facilitar las transacciones por la exportación e impedir que el cambio alcance tipos perjudiciales para el desenvolvimiento de los negocios o que se produzcan trastornos de gravedad en caso de que, en virtud de la combinación referida, los títulos argentinos afluyesen al mercado buscando realizarse para pagar la cosecha. Una organización semejante no es imposible y sus resultados en estos instantes quizás serían altamente satisfactorios. Además, sentaría un precedente de sumo beneficio para la nación y constituiría un paso en el sentido de vigorizar y dar completa independencia a la vida económica nacional.

Ministro del Perú en el Brasil

Su próxima llegada a Buenos Aires

Llegará en la semana entrante a esta ciudad, de paso para Río de Janeiro a donde va como ministro plenipotenciario de su país, el doctor Felipe Osma Pardo, distinguido político y diplomático peruano.

Durante su breve permanencia entre nosotros, el doctor Osma Pardo será objeto de diversas manifestaciones de aprecio por parte de sus amigos y connacionales residentes en esta capital.

El diplomático peruano será recibido en la estación Retiro por el ministro del Perú ante nuestro gobierno doctor Durand y el personal de esa legación.

PLEBISCITO

"El plebiscito es una emanación de situaciones políticas perturbadas y de transición!!"

El concepto no nos pertenece; es de "La Prensa", y nos declaramos conformes con él.

Los comicios de abril de 1916 fueron en verdad un plebiscito, consecuencia de la perturbación y el desorden, la inmoralidad y la anarquía reinante al través de treinta años. Fué un plebiscito, organizado y culto; un plebiscito con ideas de orden y libertad largamente elaboradas en la conciencia del pueblo argentino; fué—para decirlo todo de una vez—el resultado de una evolución espiritual operada colectivamente.

El plebiscito que invocan, como limpísimo blasón de origen los gobernantes radicales, no es, pues, — como lo sostiene "La Prensa" — una caricatura de las consecuencias de los plebiscitos franceses. No; es necesario distinguir, entre los triunfos violentos operados por la acción del tumulto en el "impromptu" de la plaza pública y las victorias cívicas alcanzadas por la conciencia, después de haber cruzado las pruebas difíciles de la revolución y los comicios, después de haberse iluminado en la luz de la doctrina. Una cosa es la consecuencia del plebiscito pura acción, arrebatada y avasalladora, y otra muy distinta por cierto la del plebiscito que responde a ideas y dinamismos superiores.

Este último es el que entiende el gobernador de Tucumán cuando invoca sus antecedentes, para justificar una medida dura y violenta, en verdad, pero fatalmente impuesta por la dureza y la violencia de los procedimientos con que un grupo de legisladores se alzaban contra el legítimo gobierno que preside.

No hay, pues, "alucinaciones trágicas" en la mente de un gobierno que previene por la fuerza reacciones que amenazan con la fuerza, ni un desconocimiento del artículo 22 de la constitución que explícitamente afirma que "el pueblo no gobierna ni delibera sino por medio de sus representantes creados por esta constitución"... y ahí, precisamente, en la falsa interpretación que se da al espíritu de tan sabio concepto constitucional, reside el origen de estos vuelcos violentos que sufren las situaciones de provincia, de los que [illegible] Es que el pueblo [illegible] constitucionalmente representado en su legislatura, porque mientras una parte de sus legisladores no son expresión de la libertad electoral que la constitución preside y porque otra parte, respondiendo a inspiraciones de una política inorgánica se ha salido de la órbita constitucional, interrumpiendo la necesaria armonía de los poderes, indispensable en absoluto, para el libre choque de las ideas que deben determinar el desenvolvimiento normal del gobierno, aun en medio de las más ardientes oposiciones.

En Tucumán, no se ha hecho oposición legislativa en el verdadero sentido de la palabra; en Tucumán se ha conspirado al amparo de inmunidades que debieran ser sagradas para quienes se honran con ellas; se ha roto de hecho la armonía entre los poderes y se ha organizado la sedición.

La constitución no puede ser interpretada para cohonestar actitudes banderizas que concitan al desorden y amenazan con el caos; y cuando se llega a tal perversión, los gobiernos consagrados — repetiremos la palabra — por plebiscito que trasunta la voluntad de pueblos, con orientaciones políticas inequívocas y con luces en la conciencia, están en el deber de combatirla con toda la fuerza de que la ley los arma.

OTRO PACTO

También había socialistas en Tucumán. Y también como los socialistas de la metrópoli, como los de la provincia de Buenos Aires, como los de toda la república, vivían en armonioso contacto, lleno de complaciente connivencia, con los elementos conservadores de la misma capital.

Ello ha venido a ponerse ostentosamente de relieve a propósito de la algarada revolucionaria, ya fracasada, de que ha sido teatro en los últimos días la provincia en cuestión. Porque es de observarse que en tiempos normales esas alianzas entre conservadores y socialistas gustan de permanecer envueltas en una discreta penumbra. Los dirigentes socialistas y conservadores, por razones obvias, no tienen demasiado interés en darles una publicidad excesiva. Lo impiden los principios paladinamente sostenidos por cada fracción de las nombradas; y después hay muchos correligionarios exigentes que no la van con tales clandestinas componendas. De modo que en épocas de calma no hay signos exteriores que delaten la fraternal camaradería en que laboran socialistas y conservadores. Hasta suele fingirse entonces algún imaginario disgusto que sirva para despistar a la opinión y mantenerse, en apariencia, dentro de las imposiciones impuestas por el credo teórico de cada partido.

Pero sobreviene algún incidente "vital" para alguno de los dos partidos y entonces (no se olvide que la unión es fuerza) por una y otra parte estallan mutuas protestas de la inquebrantable solidaridad que los une. Se cree que entonces lo anormal de las circunstancias puede disculpar lo efusivo de las expresiones entre entidades de "opuesta tendencia política". Se sacrifica el color del partido al secreto vínculo de familia. Y además que la ayuda se hace indispensable en esos casos para afrontar situaciones que más que arriesgadas resultarían ridículas abandonadas a la ingénita flaqueza de cada parte...

Tal es lo que ha pasado en Tucumán. La actitud proclamada en el manifiesto de los socialistas tucumanos guarda un paralelismo perfecto con la observada por los socialistas bonaerenses en las postrimerías — tan lastimosas — del nefasto gobierno ugartista. La alianza con los conservadores no es una modalidad transitoria, es la marca de fábrica del socialismo. Así el gesto de los socialistas tucumanos, lejos de marcar innovaciones en la orientación del partido, se limita a seguir la huella trazada por los predecesores bonaerenses. Por lo tanto ni la extrañeza ni la admiración convienen a ese manifiesto, a pesar de las pintorescas aseveraciones que en él se hacen.

Lo único que le conviene es la consideración, difícilmente calificable, de dos partidos que se ven precisados a darse mutua ayuda en aventuras de tan lamentable epílogo como el que tuvo el mandarinato ugartista en Buenos Aires o como el que ha tenido la fracasada intentona revolucionaria de Tucumán.

Los amagos de huelga

Nuevamente comienzan a advertirse manifestaciones de descontento en el gremio de ferroviarios y a recrudecer los rumores de una nueva huelga.

Se han producido ya, en Rosario, hechos que señalan un comienzo de conflicto en la actitud del gremio de telegrafistas, que se resisten a trabajar más de las seis horas indicadas en el decreto del ejecutivo que dió fin a la huelga pasada y en la determinación de las empresas de suspender a los que adoptan tal actitud.

El malestar se nota, especialmente entre el personal de las empresas del Central Argentino y del Central Córdoba, pero, conocida la solidaridad de los gremios ferroviarios, de acentuarse el descontento, la huelga general de ferrocarriles volverá a reproducirse y esta vez con caracteres verdaderamente graves, dadas las circunstancias actuales, cuando más se necesita del servicio ferroviario para el levantamiento de la cosecha.

Como informamos ayer en nuestra sección telegráfica de Rosario, el ministro de obras públicas ha hecho conocer a los obreros que el día 19 del corriente será aplicado el decreto del 11 de octubre último, aceptado por las empresas y por los obreros como transacción en la huelga pasada y por el cual se reglamenta el trabajo de los ferroviarios, de acuerdo con las mejoras de sueldos y horarios acordada. Como se sabe, estas mejoras debieron ser aplicadas, paulatinamente, a medida que se reorganizaba el servicio ferrocarrilero y es la tardanza de esa aplicación lo que motiva el malestar entre los obreros y lo que suscita conflictos como los que se acentúan en Rosario [illegible] empresa del Central Argen[illegible]

No hay, pues, como fundamento para la huelga que comienza a amagar, la razón que da, ordinariamente, origen a esa clase de conflictos; es decir, una lucha entre el capital y el trabajo. Sólo se trataría, en esta ocasión, de llevar a la práctica un convenio existente y aceptado.

Dentro de estas circunstancias, el poder ejecutivo, que no puede aceptar con indiferencia este estado de cosas, tan íntimamente relacionado con la tranquilidad y con el interés más vital del país, hará que se cumpla por una y otra parte la reglamentación del decreto del 11 de octubre, previniendo, en esta forma, la producción de un conflicto que no tiene razón de ser, pues había sido terminado, de hecho, con la adhesión de los obreros y de las empresas a la solución arbitrada por el ejecutivo.

Una campaña..?

Parece que los directores de las empresas ferroviarias de capital inglés se han puesto de acuerdo para lanzar acusaciones contra nuestro gobierno. A las declaraciones de sir Henry Bell, presidente de la compañía del ferrocarril Oeste, que comentamos ayer, han seguido inmediatamente las de Mr. Bowen, que preside el directorio del ferrocarril del Sud. Las palabras de sir Henry Bell, que pudieron ser consideradas como resultado de un resentimiento personal sin otra importancia que la que les da el momento en que fueron pronunciadas, adquieren ahora la característica de movimiento inicial de una propaganda contra las autoridades argentinas. Han sido simplemente el primer disparo que anuncia el comienzo de una campaña. La rapidez con que, a esas palabras, han seguido las de Mr. Bowen, permiten creer que se trata de toda una política detenidamente meditada cuyos fines no tardaremos, de seguro, mucho tiempo en conocer.

Como es natural, pues en estas campañas el tono tiene necesariamente que ir subiendo para aumentar la eficacia y las probabilidades de ser atendido, Mr. Bowen excede a sir Henry Bell en acritud y en energía. Ya no se limita, como el anterior declarante, a atribuir las huelgas a la hostilidad del gobierno contra las empresas, sino que acusa a nuestras autoridades de haber olvidado que la prosperidad argentina se debe a los ingleses, y se queja de que nuestro público ve con desagrado las pingües ganancias de las compañías ferroviarias. Si continúa esta escala ascendente, será curioso leer las declaraciones que haga el presidente del directorio que hable el último de todos. En este caso "la última palabra" no será la más importante, pero sí la más ruidosa.

Ni las acusaciones de sir Henry Bell ni las de Mr. Bowen han sido fundadas en hechos. La hostilidad a que estos señores aluden no ha sido advertida por ningún habitante del país, y eso que hay una prensa sistemáticamente opositora que no aparta los ojos del gobierno. Las huelgas se han producido por razones económicas que son del dominio de todos. Los obreros, en uso de un derecho que ya no se discute, resolvieron el paro general hasta que se les acordaran mejoras. La actitud del poder ejecutivo frente al conflicto planteado por la resolución de los trabajadores fué conciliatoria y se inspiró en un elevado espíritu de equidad. Su influencia no se hizo sentir en favor de una de las partes con perjuicio de la otra. Si así hubiera sido, las empresas habrían tenido derecho a protestar, no desde Londres, sino desde aquí, que es donde están radicados sus intereses.

"Muchos argentinos eminentes — dijo Mr. Bowen — deploran el cambio de actitud del gobierno". Ignoramos a qué argentinos y a qué cambio puede referirse, pues si algo caracteriza al actual ejecutivo es su línea recta de conducta, demarcada dentro del estricto respeto por la justicia y del más acendrado amor al país. En cuanto a lo de "muchos argentinos eminentes", parece tener una significación especial. ¿No estará aquí la madre del cordero? ¿Muchos de esos "eminentes" no serán los eternos enemigos del radicalismo victorioso? ¿No serán ellos los instigadores de esta campaña? Nos limitamos a hacer las preguntas, pues nos resistimos a contestarlas afirmativamente. Preferimos esperar que las cosas se aclaren por sí mismas, lo que no tardará en suceder.

JUNTA DE ASISTENCIA DE LA ARMADA

Plan de construcciones en Puerto Militar

Bajo la presidencia del titular de la cartera de marina, se reunieron esta mañana los miembros de la junta de asistencia de la armada, contraalmirantes Martín, Montes y Rojas Torres y capitanes de navío Galíndez y Miranda.

También asistió a la reunión el jefe del arsenal de Puerto Militar, contraalmirante González Fernández.

Después de estudiarse el punto y cambiarse opiniones entre los presentes al respecto, acordóse el plan a seguirse en las construcciones que deben realizarse en Puerto Militar, conviniéndose utilizar como base el plan propuesto para el caso por el ingeniero Luiggi.

Viaje del Interventor a Chivilcoy

Preparativos para su recepción

Prosiguiendo su serie de jiras por las localidades más importantes del vecino estado, jiras cuyo alcance y proyecciones tantas veces hemos puesto de relieve, el interventor de la provincia de Buenos Aires, señor José Luis Cantilo, efectuará el domingo próximo una visita a Chivilcoy. A semejanza de lo ocurrido en todos los puntos anteriormente visitados, en Chivilcoy, ha despertado la noticia singular movimiento de interés y regocijo público, del que son expresión los preparativos que ya se efectúan activamente para la recepción de la primera autoridad de la provincia, revista el mayor grado posible de brillantez y animación.

El señor Cantilo será recibido por las principales autoridades de Chivilcoy y una comisión de damas, iniciándose después la visita a los establecimientos públicos.

En el Teatro E[illegible] se le ofrecerá un banquete [illegible] contornos de solemnidad, así como el baile que por la noche del mismo día se celebrará en el salón de la municipalidad.

Estos detalles, al par que testifican el ambiente inmejorable que rodea en Chivilcoy a los funcionarios de la intervención, hacen descontar el éxito de la nueva jira anunciada para el domingo próximo.

CONGRESO

El presupuesto para 1918—

Con asistencia del ministro de agricultura, doctor Pueyrredón, la comisión de presupuesto de la cámara de diputados deberá ocuparse en la reunión de esta tarde de las partidas globales del ítem 13 del anexo de ese departamento, que quedaron pendientes, así como las relativas a la Defensa Agrícola, cuyas planillas de inversión que fueron requeridas están ya en poder de la comisión. Para ampliar los datos e informes que ellas contienen, concurrirá el citado ministro.

También lo hará el titular de la cartera del interior, doctor Gómez, especialmente invitado para iniciar el estudio del anexo correspondiente. Está encargado de su informe el señor Contte. Dada la importancia del mismo, se le dedicará una preferente atención, calculándose que podrá ser despachado después de algunas reuniones.

Anexo de instrucción pública—

El anexo de instrucción pública ha quedado ya listo.

En lo que concierne a la enseñanza secundaria, se conserva el sistema actual, estableciéndose el término medio de cinco horas por cada cátedra. Las vacantes serán provistas a razón de 30 pesos mensuales por cada hora semanal para las de ciencias y letras, 25 pesos las de idiomas y 20 pesos las de educación física, sancionándose para los institutos especiales el mismo plan de los colegios nacionales y suprimiéndose en las escuelas profesionales las maestras primarias.

Se tomaron, además, estas otras resoluciones: acordar una partida de 36.000 pesos para reorganizar el personal de las bibliotecas populares; establecer que en lo sucesivo sea honorario el cargo de director del museo de Historia Natural; rechazar el aumento en los sueldos de los encargados de comisión; rebajar a 17 los 22 facultativos del cuerpo médico escolar; incluir entre las escuelas cuyo funcionamiento se autoriza las creaciones en la república de acuerdo con la sanción del presupuesto actual, una partida nueva de pesos 5.400.000 y otra de 100.000 pesos para dos escuelas de niños débiles en la capital.

En cuanto a los establecimientos del Consejo de Educación, se autoriza el funcionamiento de 75 escuelas superiores, 115 elementales y 140 infantiles; 80 escuelas nocturnas para adultos, con sus directores y 250 subpreceptores; 58 directores para escuelas militares, con un grado anexo y 123 preceptores, y en los territorios federales de 15 escuelas superiores, 60 elementales, 350 infantiles y 35 ambulantes con el personal de directores y maestros correspondiente.

Se autoriza también el funcionamiento de las siguientes escuelas nacionales de la ley Láinez en las provincias: 1.438 directores, a 180 pesos; 606 directores a 160; 901 maestros a 150; y 736 ayudantes a 100 pesos.

El fomento a la instrucción primaria en las provincias quedó establecido en esta forma:

Buenos Aires, 750.000 pesos; Santa Fe, 480.000; Córdoba, 390.000; Entre Ríos, 450.000; 270.000 Mendoza, Corrientes y Santiago del Estero, respectivamente; 300.000 Tucumán, y 225.000 Jujuy, San Luis, San Juan, Salta, Catamarca y La Rioja. Total, 4.530.000.

Trabajos públicos—

Reconsiderado el anexo ya votado de trabajos públicos, se resolvió a pedido del señor Goyeneche, la inclusión de una nueva partida de pesos 150.000, para la prosecución del edificio de la Facultad de Derecho. También se creó una partida de pesos 200.000 para reparaciones en la maternidad de la escuela de parteras y hospital de clínicas y varias otras para caminos y líneas férreas y telegráficas, que habían sido suprimidas.

Sobre el déficit municipal—

Concurrió al seno de la comisión el intendente municipal, doctor Llambías, interesado en que ella le arbitre los recursos necesarios para cubrir el déficit de los 8 millones de pesos que origina en el presupuesto de la repartición a su cargo, la exoneración últimamente sancionada de impuestos a los artículos de consumo. Pidió que en tal sentido fuera considerado el pedido elevado por el personal administrativo de su dependencia, del que nos ocupamos en su oportunidad.

EL ANIVERSARIO BRASILEÑO

Envío del acorazado Moreno

Confirmándose nuestra noticia de ayer, esta noche zarpará de Puerto Militar con destino a Río de Janeiro el acorazado "Moreno", al mando del capitán de navío Horacio Ballvé.

Este jefe ha recibido instrucciones directas del ministerio de relaciones exteriores para el desempeño de la misión representativa que ese departamento ha dado al buque con motivo del próximo aniversario de la proclamación de la república en el Brasil.

LA HUELGA DE COMODORO RIVADAVIA

El ingeniero Sol ha recibido esta mañana un telegrama de Comodoro Rivadavia, donde le hacen saber que anoche ha sido atacado el centinela que hacía guardia en el local de destilería, por huelguistas, los cuales descargaron varios tiros.

Con el propósito de ir regularizando los trabajos en los yacimientos petrolíferos, se embarcarán mañana en el vapor "Wanetta" un núcleo de técnicos, que prestan servicios en la comisión administradora del petróleo, y que allí se harán cargo de varios puestos, para cooperar con el elemento administrativo existente en las tareas de la explotación.

Según informes que hemos recogido en la administración del petróleo, se ha dejado de extraer, en los 35 días que lleva la huelga, alrededor de veinte mil toneladas de petróleo.

El ingeniero Sol ha recibido igualmente un telegrama, en donde le dicen que la inmensa mayoría de los trabajadores están esperando ansiosos el poder reanudar el trabajo cuanto antes.

El Gobernador de Santa Fe

SU VIAJE A ROSARIO

Pasado mañana debe trasladarse a Rosario el gobernador de Santa Fe, señor Lehmann, quien va con el propósito de presidir el torneo de tiro que se inaugurará el próximo domingo en el stand del Tiro Suizo.

Acompañarán al mandatario santafecino sus ministros y algunas personalidades de la política y la sociedad de la capital de esa provincia.

En el mencionado certamen de tiro, que ha despertado gran entusiasmo en Rosario, se disputará la Copa de Honor de Santa Fe.

El futuro Palacio de la Industria

Mañana a las cinco de la tarde, recibirá el ministro de agricultura, en su despacho, a los señores que forman el consejo directivo de la Unión Industrial Argentina, que se proponen ofrecer al doctor Pueyrredón su cooperación para llevar a cabo la idea de construir, por el departamento a su cargo, el futuro Palacio de la Industria.

Como ya lo hemos dicho, se trata por el ministerio de agricultura, de levantar un gran edificio en la Avenida Sáenz Peña esquina Florida, que servirá para dar albergue a todas las industrias del país, que quieran exponer sus productos.

Radicalismo entrerriano

LA ASAMBLEA POLITICA DEL 15

Telegrama a los diputados nacionales

El comité radical, a moción del diputado Lafferriere, resolvió dirigir a los diputados nacionales por esa provincia, el siguiente telegrama:

"La comisión central del partido Radical en la ciudad de Victoria, en sesión del tres del corriente, ha resuelto dirigirse a los representantes del partido en el congreso nacional, a quienes con su esfuerzo directo o indirecto contribuyó a ungir, expresándoles la satisfacción con que vería su concurrencia a la reunión que a raíz de las gestiones promovidas por el bloque legislativo provincial, se llevará a cabo el 15 del corriente, en la ciudad de Paraná. El elevado móvil que se persigue de obtener la unión del partido en la provincia es un anhelo tal, que el radicalismo de Victoria piensa debe absorber todos los esfuerzos y concentrar todas las aspiraciones hasta conseguirse y en este sentido teniendo en consideración sus consentimientos partidistas, nunca discutidos, se permite hacer el presente llamado a su patriotismo. Saludamos a usted con nuestra consideración más distinguida. — José A. Reggiardo, vicepresidente; Francisco Cichero, secretario".

Ya ha contestado el diputado Paiz con el siguiente telegrama:

"Mi aplauso sincero por la actitud digna y patriótica del comité al secundar la iniciativa de unificar los propósitos del radicalismo entrerriano que facilite la realización de su obra. Saluda con su mayor estma. — Juan Cruz Paiz".

De un momento a otro llegará a Victoria el diputado Atencio.

GRAVES NOTICIAS DE RUSIA

El triunfo de los maximalistas y la deposición de Kerensky

Después de las noticias transmitidas ayer por el cable sobre la situación rusa, podía ya predecirse el nuevo y gravísimo rasgo tomado por los sucesos que allí se desarrollan. En efecto ya ayer se sabía que el comité revolucionario de los maximalistas se había apoderado de las oficinas públicas de Petrogrado, inclusive del palacio donde estaba celebrando sus sesiones el parlamento ordinario.

De ahí a la deposición completa del gobierno presidido por Kerensky no había más que un paso. El telégrafo nos informó en las primeras horas de la tarde que tal paso había sido dado. El movimiento maximalista ha triunfado en Rusia, apoyado por fuerzas civiles y militares e imprimiendo una faz nueva al proceso revolucionario que se inició con la caída dinástica de los Romanoff.

La caída de Kerensky, desgraciadamente, asume contornos harto más deplorables, en los presentes momentos, que la abolición del régimen absoluto concretado en la persona de Nicolás II. Con el movimiento revolucionario se esperaba que desaparecieran en Rusia las causas opositoras a la continuación de la guerra de parte de los aliados; la deposición de Kerensky significa que aquellas han concluído por sobreponerse al espíritu de la revolución; en otras palabras, que la paz por separado está en vías de ser un hecho.

El movimiento maximalista era, en el fondo, un movimiento pacifista. Y no es extraño que después de la caída de Kerensky el primero de los telegramas llegados de Petrógrado anuncie ya que los maximalistas se disponen a pedir la paz.

Fácil es considerar las proyecciones que el suceso reviste para las naciones aliadas. Pero tampoco convendría darles una importancia exagerada. En realidad Rusia hace ya mucho tiempo que había abandonado su papel de potencia bélica en el presente conflicto. De modo que la paz que se anticipa, y que parece inevitable con el triunfo de los maximalistas, no será suficiente para modificar en lo esencial el curso de la guerra ni mucho menos, para desalentar a países que ya están acostumbrados a ir venciendo con heroísmo toda clase de contrariedades.

El conato de revolución en Tucumán

Los procedimientos del antiguo régimen

Como se llevó a cabo la elección del senador Teran

INFORMES GENERALES DE LOS ACONTECIMIENTOS

TUCUMAN, noviembre 8.—El juez federal doctor Ubaldo Benci, ordena traer nuevamente al territorio de la provincia al diputado nacional doctor Camaño, imponiendo quinientos pesos de multa al jefe de policía doctor Berhó. El diputado Camaño, hállase en libertad desde ayer en vista de haber desaparecido el peligro de una nueva intentona de subversión del orden público.

El pueblo se halla tranquilo completamente, habiendo desaparecido el temor de los primeros momentos. Las familias concurren a los paseos y la retreta de la plaza Independencia se llena de paseantes como de costumbre.

Por el rápido de esta noche llegaron los corresponsales y enviados especiales de los diarios de esa e interior. Los diarios publican el editorial de "La Epoca" trasmitido telegráficamente por los corresponsales de esa. Los ejemplares de "La Epoca" llegados hoy, búscanse con sumo interés agotándose éstos rápidamente.

TUCUMAN, noviembre 8.—El diario "La Patria" publica hoy lo siguiente:

"Para refrescarle la memoria. El ex-gobernador de la provincia, doctor José Frías Silva, se indignó ayer en los tribunales ante la presencia del señor Angel Miguel Esteves, comisario de órdenes. El "gesto" del ex-gobernante, naturalmente, ha sido elogiado por la prensa "desinteresada", esa misma prensa que ayer criticaba el uso de "procedimientos mazorqueros" del doctor Frías Silva. Lo más curioso es que el doctor Frías Silva se ha indignado por el allanamiento del domicilio del doctor Rougés, y la policía de "su digno mando" allanó el domicilio del Dr. Rougés, en busca de legisladores para formar la asamblea legislativa que debía elegir senador nacional a don Brígido Terán.

"Es bueno refrescarle la memoria al íntegro ciudadano, y con tal propósito damos la siguiente lista de domicilios allanados por la policía del gobierno ejemplar del doctor José Frías Silva.

"Se trataba de la reelección del señor Brígido Terán para senador nacional a fines del año 1909. Eran senadores provinciales Juan M. Terán, Manuel Cossio, Santiago Maciel (ex-jefe de policía), el ex-gobernador Luis F. Nougues, Pedro Alurralde, Pedro Cossio y León Rougés. Entre otros, se ordenó la detención del diputado Juan B. Terán y otros. Era presidente del senado el actual senador nacional doctor Manuel I. Esteves, y ordenó la detención con orden de allanamiento de todos los domicilios de las siguientes casas, lo que se llevó a cabo en medio de la mayor alarma de las familias y las unánimes protestas de la población, dirigiendo los allanamientos y arrestos el entonces comisario de órdenes Pacífico Rodríguez, comisario inspector Camilo Alvarez, el actual comisario de investigaciones Juan J. Juarez, el actual comisario de la sección central Nicanor Paz, el entonces comisario de la sección central Luis María Martínez, actual jefe de la oficina de estadística y del trabajo.

"Domicilios allanados: Pedro Alurralde; del actual director de "La Gaceta", Alberto García Hamilton; casa particular y farmacia de Santiago Maciel; casa del doctor Evaristo Etchecopar; casa del doctor Juan M. Terán, del ingeniero Luis F. Nougues; del doctor Camilo B. Soaje; del doctor Juan B. Terán; casa de León Rougés. En Lules: casa de Edmundo Hileret. En San Pablo: casa de Nougués hermanos y otros locales más.

"En esta ciudad también fué allanada la casa del doctor Julio López Mañán. El ingeniero Luis F. Nougues, se metió en cama simulando estar enfermo y la policía recibió orden de sacarlo en camilla, lo que no se cumplió por haber conseguido quorum, con la llegada de Jujuy del obispo de Tucumán don Pablo Padilla y Bárcena, custodiado por el diputado doctor Miguel M. Padilla. En la casa de Juan Manuel Terán se descerrajaron las puertas con un cerrajero. No se pudo penetrar en el domicilio del rector del colegio nacional, doctor Sixto Terán, por la tenaz resistencia que ofreció, suspendiéndose más tarde el allanamiento por no considerarse ya necesario. En casi todas las casas allanadas, hubo desmayos de señoras, insultos, gritos de policía del año 40 etc. Después del allanamiento del domicilio del extinto Alurralde, denunciaron que la policía había robado varias joyas.

"Francamente, más le hubiera valido al doctor Frías Silva permanecer callado en el ostracismo más absoluto como ha vivido hasta ahora después de su desgraciada actuación en el gobierno de la provincia. Esto trae como consecuencia vivos comentarios."

El poder ejecutivo envió ayer notas al ministro del interior y al presidente de la cámara de diputados, ampliando información telegráfica del primer momento.

El pueblo permanece tranquilo.

TUCUMAN, noviembre 7.—A los antecedentes conocidos sobre el complot revolucionario fracasado, envío parte de una crónica que publica el diario "La Patria" y que dice así:

"La legislatura preparaba un golpe de mano. En casa del diputado nacional doctor Camaño, se constituyó una junta revolucionaria.

"El doctor Camaño lanzó el manifiesto ya conocido, desconociendo al gobierno constitucional del señor Bascary.

"Se distribuyeron agentes en toda la provincia, se lanzó el manifiesto del presidente del senado y otros que no se concretan.

"El presidente del senado, el día 31 del mes pasado, intentó posesionarse, por la fuerza, del despacho del gobernador, debiéndose hacer notar que iba acompañado solamente del doctor Eudoro Avellaneda.

"El sábado, en la manifestación prohibida del teatro Alberdi, se iba a usar de la concurrencia para asaltar la casa de gobierno.

"Ayer, a las 5 de la tarde, con motivo de la reunión del senado, debía estallar el movimiento.

"En Los Vázquez, el señor Agustín Sal, había armado algunos centenares de hombres.

"En la casa particular del diputado Camaño se había formado un cantón.

"En la casa del señor Nougués se había reunido la junta revolucionaria, toda perfectamente armada.

"Se envió gente a la casa de gobierno para que se mezclase con la guardia y tomar a ésta de sorpresa para suprimir toda resistencia, cuando estallase el movimiento, en el que cooperaban muchos empleados provinciales y algunos nacionales.

"En la estación Ysaca Yacú, del ferrocarril Central Argentino, una buena cantidad de hombres armados hacían ostentación de fuerzas, y en otros puntos, como en Cojas, se notaba la presencia de grupos sospechosos."

TNCUMAN, noviembre 8 — El ingeniero Talfem de la Compañía Hidro-Eléctrica, denunció en la comisaría de San Pablo, la desaparición de un cajón con 25 kilos de dinamita propiedad de dicha compañía. El robo se produjo en San Pablo, donde el 3 del corriente se depositaron 30 cajones que no habían podido llegar a destino por falta de material rodante. La policía practica activas pesquisas para descubrir a los autores. Dióse cuenta al juez de instrucción. En los actuales momentos el hecho reviste extrema gravedad.

Los periodistas que solicitaron garantías del gobierno federal, siguen su prédica subversiva, usando adjetivos jamás empleados ni permitidos en la prensa tucumana. Insultan al presbítero Felín Linares Alurralde, por el delito de haber contestado a sus insultos en la forma digna que correspondía.

Nótese que esos periodistas, en su prédica licenciosa, transpasan los límites impuestos hasta ahora, no sólo al periodismo, sino al más elemental decoro.

TUCUMAN, noviembre 8 — El gobernador señor Bascary continúa recibiendo diariamente comunicaciones importantes de adhesiones a su gobierno. Ayer se recibieron notas y telegramas de caracterizados vecinos de Invernada, La Cocha, Graneros, Villa Alberdi, Monteros, Concepción, La Quiaca, Santa Fe y capital federal.

Crédito Público

Esta tarde, bajo la presidencia del señor Alejandro Ocampo, se reunió la junta de administración del crédito público nacional, para seguir tratando sobre asuntos de dicha repartición.

Desde hace varios días se ha empezado a hacer la incineración de cupones y títulos de años anteriores, habiéndose hasta la fecha incinerado por valor de cinco millones de pesos.

LA ESCISIÓN SOCIALISTA

EN EL COMITE DE LA 11.a

El gran escándalo de anoche

Manifiesto del comité pro-defensa de la resolución del III congreso

Organización del partido "internacional"

El partido socialista sigue soportando la más terrible y destructora de las excisiones dentro de sus filas, motivada por la conducta de sus parlamentarios y de los miembros del comité ejecutivo que ha sido ya juzgada con severidad por el elemento consciente del mismo. La desorganización ha tomado ya caracteres graves y definidos que llevarán como su consecuencia lógica a una dispersión del elemento actualmente afiliado a la agrupación, que se resiste en su mayoría al sometimiento impuesto por los dirigentes, entronizados en el poder.

En el centro de la 11a. sito en la calle Azcuénaga 252, se realizaba anoche una asamblea pública para tratar y resolver las cuestiones de actualidad. Asistían a ella 56 afiliados y una barra de más de 200 personas y la presidía el señor Samuel E. Bermann con la concurrencia también del diputado nacional doctor Enrique Dickmann.

El señor Palcos que había quedado con la palabra el domingo último, en que esa asamblea se inició, hizo la defensa del derecho de reunión que se conceptuaba como de "conspiración" por algunos, a la vez que acusaba al grupo parlamentario, miembros del comité ejecutivo y director de "La Vanguardia" por haber burlado la resolución del último congreso extraordinario y declarado abiertamente en su reunión que nunca han podido aceptar el mandato de ese congreso ni las razones teóricas que lo fundamentó. Dijo que habían violado los estatutos, yendo en contra de su artículo 42 por cuanto no sometieron a la resolución del comité ejecutivo el voto de la cuestión internacional en la cámara, dado que había habido una disidencia en ese grupo. Hacía además cómplice de esa violación al comité ejecutivo al que tachaba de inmoral por haber aprobado tal procedimiento

El director de "La Vanguardia", señor Jiménez, que es también miembro de ese comité ejecutivo y cuyo pensamiento respecto a la cuestión internacional se conoce bien, y es contrario a la resolución del III congreso etxraordinario. El caso resultaba tanto más significativo cuanto que en iguales condiciones los señores del Valle Iberlucea y Enrique Dickmann se creyeron inhabilitados moralmente para aceptar ese cargo El señor Jiménez es tipógrafo y empleado a sueldo del partido y según el señor Palcos no servía sino como instrumento de los demás.

Esta refutación en forma inteligente produjo un manifiesto asentimiento de parte de la asamblea a favor de la tesis desarrollada por el orador.

El señor Samuel E. Bermann, que, como lo decimos, presidía la asamblea, empezó por confesar que era aliadófilo, que había votado y seguiría votando a favor de la ruptura de relaciones con Alemania, pero que después de haber leído el manifiesto de los componentes del grupo que estaba en defensa de las resoluciones del congreso y que "La Vanguardia" no quiso publicar, había llegado al profundo convencimiento de que tanto los legisladores como el comité ejecutivo y el director del diario, eran unos "desleales" e "hipócritas". Además, después de haber escuchado la inteligente peroración del señor Palcos, cuya permanencia en el partido era un honor para éste, y haber comparado la actitud franca, aunque a su juicio equivocada, respecto a su tesis frente a la forma "solapada, politiquera y baja" con que el señor Dickmann atacaba la constitución de ese grupo orgánico y teniendo en cuenta la intencionada prédica de "La Vanguardia" y las manifestaciones ya expuestas por el referido señor Dickmann en el local de ese centro, se demostraba a sí mismo que la sinceridad y franqueza de unos estaba en razón directa al "rastrerismo" y "bajeza" de otros. El señor Dickmann atacaba — dijo — pero sin defenderse. Pregúntole cómo se explicaba que mientras él sostenía que había razones de sana política y de moral para votar la ruptura, el señor Justo, al fundar la opinión de los socialistas en la cámara, dijera que sólo lo hacían por "complacencia" y "cortesía".

La discusión fué elevándose de tono y prolongándose así hasta cerca de las 2.30 de la mañana, hora en que se concretaron para votar tres mociones distintas. La primera, propuesta por el doctor Bermann, invitando a los componentes del comité pro defensa a que se retiraran del mismo; la segunda, del señor Palcos, en la cual se declaraba que el centro de la 11a. se solidarizaba con ese grupo, declarando a la vez que el comité ejecutivo y el director de "La Vanguardia" son los que quieren la anarquía y división del partido, por las medidas disciplinarias aconsejadas, y la tercera, del señor Gnoatto, que planteaba para el grupo de referencia, lisa y llanamente su expulsión.

Aprobada la primera, declaró el señor Palcos que no se retirarían del comité, exigiendo en cambio el reconocimiento franco del mismo o la expulsión directa del partido.

Esto ocurría casi a las 3 de la mañana.

El señor Dickmann, que se veía vencido por una abrumadora mayoría, pedía que no se contaran los votos de los "juzgados" sin tener en cuenta que tanto él como sus sostenedores estaban en la misma situación, aunque a la inversa. Aquí conviene decir que los "juzgados" en el centro de la 18a. estaban en proporción de más de cien contra 3 y en la 15a. sólo en contra de un señor Pérez Arce.

Las dos últimas proposiciones que se excluían iban a votarse conjuntamente. Antes debemos decir que el autor de la última señor Gnoatto es empleado del comité con 250 pesos mensuales y, a pesar de ello y de la moralidad socialista en visible caso de incompatibilidad, pues es a la vez dueño de un negocio situado muy cerca del local de ese comité.

Entre los "elementos" reclutados por el señor Dickmann para imponerse al voto de la mayoría se encontraba también el señor Galli, que hace de portero del comité.

La proposición Palcos obtuvo los 6 primeros votos emitidos favorablemente a ella.

Las perspectivas podían ya descontarse.

Se armó entonces el gran escándalo premeditado y promovido por el señor Dickmann, quien bastón en mano trató de golpear por la espalda al señor Isaac Palcos, hermano de su excelente refutador. Los acompañantes de Dickmann esgrimieron armas blancas y algunos sacaron a relucir sus revólveres. Sillas, tinteros, botellones, vasos y demás útiles a mano, utilizables como proyectiles volaron por el aire y algunos hicieron blanco en la cabeza del promotor del desorden. La desbandada fué general.

El señor Dickmann pidió entonces a la policía, que intervino en el escándalo, que no dejara entrar a nadie en el local, pues contaba ya con sus elementos dentro del mismo. Los contrarios protestaron, impidiendo que la asamblea continuara en estas condiciones de parcialidad y desventaja para ellos.

El local fué inmediatamente después desalojado por la policía y los contusos conducidos a la farmacia más próxima para su curación.

Rodeaban al señor Dickmann varios sujetos ajenos por completo al comité y hasta al partido.

—En otra oportunidad y con la extensión que merece, publicaremos el texto del manifiesto del comité pro defensa de la resolución al tercer congreso extraordinario del partido socialista, que en forma de circular se ha distribuído entre todos los afiliados. Contiene cosas muy interesantes.

—A raíz de estas desavenencias ya incurables, se ha resuelto la organización de un nuevo partido socialista, que se denominará internacional, en el cual formarán parte los que no están de acuerdo con el sometimiento impuesto por la oligarquía dominante en el actual. Se adherirán a él alrededor de 30 centros del partido "contemporáneo" y más de mil afiliados. Como primera providencia, se ha resuelto mandar un delegado al próximo congreso de las minorías, que se realizará en Suiza, el que pedirá allí la expulsión de la "internacional" de la mayoría socialista "reformista", que ha convertido el dogma en un instrumento de política electoral. Esta nueva agrupación, que contará con elementos actualmente descollantes, podrá naturalmente y con derecho contar para sí con las organizaciones gremiales, hoy amenazadas ante el amago de esta irrupción que olvida el credo, la teoría de Marx y hasta el más elemental sentimiento de pudor y de consecuencia a los principios sociales que sustentaban en su iniciación.

Es posible que con el ejemplo tan reciente de Rusia logre prosperar, intensificando su organización con los elementos que no están dispuestos a servir de medio para conseguir fines tan mezquinos como "rastreros", según expresión de los propios compañeros.

Del centro socialista de la sección 12

Señor director de LA EPOCA.

Distinguido señor:

Solicitamos de usted la publicación de lo siguiente:

La comisión administrativa de este centro, en presencia del atropello que pretende realizar el comité ejecutivo del partido socialista declarándolo disuelto, cuando funciona legal y normalmente por el solo hecho de no opinar como los miembros del comité ejecutivo y grupo parlamentario, resuelve:

1o. Desconocer la legalidad de la resolución tomada anoche por el comité ejecutivo, ya que no lo autoriza ningún artículo del estatuto.

2o. Pedir a la asamblea declare de hecho separados del mismo a todo aquel que aceptando la resolución del comité ejecutivo se afilie directamente.

3.° Solicita el concurso material de todos los compañeros a fin repeler cualquier atentado contra la integridad y autonomía del centro.

Saludan a Vd. cordialmente

Francisco Docos, secretario general — Carlos A. Caligaris, secretario de actas.

Sociedad Rural Argentina

Concurso de ganados gordos

En Palermo tendrá lugar el domingo próximo la inauguración del concurso de ganados gordos y exposición de reproductores un "pedigree", organizado por la Sociedad Rural Argentina. Desde mañana, a las nueve, darán comienzo a su labor los jurados que están compuesto en la siguiente forma:

Novillos: jurado, Eugéne Arthur Tamblyn; secretario, Miguel E. Martínez de Hoz.

Capones y cerdos: jurado, Angel Leanes y Juan Corbetto; secretario, Carlos Blaquier.

Shorthorn a galpón y palenque: jurado, Angel Leanes y Lisandro Sánchez Lloveras; secretario, José A. Martínez de Hoz.

Hereford y Abrdeen Angus. jurado, Ricardo F. Pearson Hale y Carlos M. Duggan; secretario, Carlos Blaquier

Equinos: jurado doctor Luis María Campos Urquiza; secretario, Kenneth R. Macdonald.

Lanares y porcinos: jurado, ingeniero Pedro T. Pagés; secretario, Eduardo F. Pereda.

He aquí el orden de las ventas:

Lunes 12, a las 9 de la mañana y a las 2 de la tarde: novillos, capones y cerdos.

Martes 13, a las 9 de la mañana: bovinos machos y hembras a galpon y palenque, terminar.

El sorteo de expositores para el orden del catálogo, dió el resultado siguiente:

1, Duggan Hnos.; 2, Emilio Gardey; 3, Clodomiro Barlett; 4, Celedonio Pereda; 5, José M. Ferro; 6, Félix J. Méndez; 7, Alejandro Funes Lastra; 8, Margarita S. de Stent; 9, Baldomero Villarreal; 10, Chapar Hnos.; 11, Edelmiro Castro; 12, Tomás E. Murphy; 13, Juan M. Danuzzo; 14, Gonzalez Moreno y Moliner, 15, Alberto de Bary; 16, Emilio Meyer Pellegrini; 17, Alfredo F. de Urquiza; 18, Patronato de la Infancia, 19, Pedro Lamas; 20, John E. Stent; 21, Sanders Hnos.; 22, Samuel B. Hale y Cía. Lda.; 23, F. Bonadeo, 24, Pedro Estanguet; 25, José M. Malbrán; 26, Juan J. Baurín; 27, Leonardo y Martín Pereyra Iraola, 28, Jorge Guerrero; 29, Adolfo de Bruyn; 30, Lorenzo Casey; 31, Alfonso Spinedi; 32, Juan Cava; 33, Carlos Guerrero e hijo; 34, Lorenzo Petrini; 35, Arturo Aberg Cobo; 36, Ricardo Hogg; 37, Harold W. Bingham; 38, Ciarlotti Hnos.; 39, Roth Hnos.; 40, Alberto E. Castex; 41, José Massone; 42, Lamarca Hnos.; 43, Compañía Rural Bremen; 44, Emilio Nouguier; 45, José M. Díaz; 46, Diego Lezica Alvear; 47, Luis Tarditti; 48, Juan Prez; 49, Juan F. Soudré; 50, Angel Velaz y Cía.; 51, Rafael Herrera Vegas e hijos; 52, The San Juan (South América) Lands Co. Ltd.; 53, Pedro Casart; 54, Bernardo L. Duggan; 55, Federico Alvarez de Toledo (hijo); 56, Suc. de M. Vivot; 57, Estancia y Colonias Curamalán; 58, Carlos Villate Olaguer; 59, Hermenegildo E. Romero; 60, Alfonso Ayerza; 61, Quintana y Cía.; 62, Enrique Brown y Hnas.; 63, Bmé. Ginocchio e hijos; 64, Pedro Gómez; 65, José Vionnet; 66, Emilio Lernoud; 67, Lamarca y Lavalle Cobo, y 68, Emilio Grether.

Puerto franco en Suecia

El primer secretario de la legación y encargado del consulado general de la república en Suecia, señor Pedro Guesalaga, ha comunicado al ministerio de relaciones exteriores, que el consejo municipal de Estocolmo, acaba de resolver la construcción de un puerto franco, asignando a este fin 20 millones de coronas. Será este el tercero que tendrá Suecia, habiendo las municipalidades de Gotemburgo y Malmó tomado análogas resoluciones y destinados los fondos correspondientes. Manifiesta el referido funcionario, que el puerto franco de Malmó facilitará las transacciones comerciales con Alemania, mientras los de Gotemburgo y de Estocolmo tendrán su importancia especial para el comercio con Inglaterra y los puertos transoceánicos de un lado, y con Finlandia y Rusia del otro. Dice también, que la municipalidad de Estocolmo, ha instituído como órgano directivo especial del puerto franco, una comisión permanente, compuesta de cinco miembros, entre los cuales figura el jefe de la compañía de navegación directa entre Suecia y nuestro país, señor Axel Axelsson Jhonson.

Nuestros marinos en Norte América

Informaciones altamente satisfactorias

Las autoridades navales de los Estados Unidos han solicitado autorización de nuestro gobierno por intermedio del embajador argentino en Washington, para utilizar los servicios de los oficiales argentinos que se encuentran en la escuela de aviación de Pensacola.

El pedido, al que se ha contestado afirmativamente, es para que nuestros marinos, que ya han terminado su curso en aquel instituto, puedan actuar como profesores de teoría de volación para los demás alumnos del mencionado colegio.

Esta noticia, tan satisfactoria para la armada nacional, y el país entero, se complementa con el brillante éxito que han obtenido nuestros oficiales en la escuela de submarinos norteamericana. En un curso de 60 oficiales alumnos, los dos primeros puestos han sido ganados por marinos argentinos.

Pagos de tesorería

La tesorería general de la nación pagó hoy un millón de pesos en sueldos, entregando medio millón al crédito público para el servicio del empréstito interno de 1911.

El plenipotenciario de Bélgica

En los primeros días del mes entrante el ministro plenipotenciario de Bélgica en nuestro país, señor Renoz, será trasladado en igual carácter a La Habana.

La Intervención a la provincia de Buenos Aires

Diversas informaciones

La conferencia antituberculosa de Córdoba

El interventor nacional ha recibido la siguiente comunicación enviada por la mesa directiva de la primera conferencia nacional de profilaxis antituberculosa.

Tengo el honor de poner en conocimiento de V. E. que con la sesión de clausura celebrada el 1o. del corriente, la primera "Conferencia nacional de profilaxis antituberculosa" ha terminado su cometido, habiendo arribado a las conclusiones que oportunamente se llevarán a la consideración de ese gobierno.

Al mismo tiempo cúmpleme hacer llegar a V. E., en nombre de la mesa directiva que presido, las expresiones de su agradecimiento por el apoyo que se ha servido prestar a la iniciativa de celebrar aquella asamblea, felicitándolo, además, por la brillante actuación tenida en las deliberaciones de la misma por el representante de ese poder ejecutivo y demás delegados de esa provincia, quienes en todo momento han sabido hacer honor a la investidura conferida por el primer estado argentino.

Salúdalo con toda consideración. — (Firmados:) Juan Cafferata, presidente; B. Galíndez, secretario.

En las comunas—

El comisionado municipal de 9 de julio ha solicitado autorización del ministerio de gobierno para ampliar las siguientes partidas del presupuesto vigente de esa comuna, que serán cubiertas con saldos de otras que han sido suprimidas por innecesarias: inciso 5o., usina aguas corrientes en pesos 800 m n.; inciso 10o., muebles, útiles e impresiones en 400 pesos m n.; inciso 11o., beneficencia y medicamentos en pesos 800 moneda nacional; e inciso 15o., sub-intendencia de Quiroga en $ 2.000 m n.

—El comisionado municipal de Puán ha solicitado autorización para reforzar con economías y con el importe de los impuestos fiscales que corresponden a esa municipalidad las siguientes partidas del presupuesto, lo que se le concede por resolución de la fecha: inciso 4, item beneficencia en $ m n. 250; inciso 5 item, útiles e impresiones, en 850 pesos; inciso 8 item, diversos en 500 pesos; inciso 10 item único obras públicas, en 5.633,35 pesos y se le autoriza para modificar el inciso 10 item único, sueldos, supresiones que importan una economía mensual de pesos 430 moneda nacional; como también para modificar el inciso 11 item único, obras publicas, en la forma siguiente: para arreglos de calles, caminos, plazas, edificios, plantaciones, herramientas, sueldos de peones, etc.

Obreros del bosque—

Se ha autorizado a la inspección de prisiones la entrega de prendas de vestuario a la dirección de la conservación del bosque, para los cincuenta alienados que trabajan en ese paseo.

Pagos ordenados—

Se ha resuelto la entrega al habilitado de la inspección de prisiones de la suma de $ 536.50 m n., con destino al pago de las cuentas de los proveedores de la cárcel de mujeres de esta ciudad, por racionamiento suministrado al personal de ese establecimiento, durante los meses de octubre y noviembre de 1916, y de la suma de $ 4.000 m n. para atender el racionamiento de las comisiones urgentes de policía.

Se ordena la entrega a D. José C. Piñeiro, de la suma de $ 381.30 m n. importe de materiales de ferretería suministrados a la penitenciaría y cárcel de esta capital para la reparación de techos del rancho de peones del establecimiento, a los señores B. Rodrigo y Cía., la suma de $ 69.15 m. n., importe de materiales entregados a la inspección general de prisiones con destino a la confección de vestuario para varios oficiales del cuerpo de bomberos de esta capital a don Manuel Cortelezzi y B. Rodrigo las sumas de $ 14.50 m n. y 198.80 m|n, respectivamente, por materiales proveídos a los talleres de sastrería para la confección de uniformes a los jefes del mismo cuerpo.

Por resoluciones de 2 al 5 del actual, se ha ordenado la entrega a los proveedores de las cárceles y asilos de esta ciudad, don Antonio Martínez, de la suma de $ 469.59 m n., por verdura suministrada durante el mes de setiembre ppdo. a julio y José Mujica la suma de $ 450.16 m n. por carne, grasa y verdura suministrada a la guardia de la cárcel de San Nicolás por el mismo mes; a Angel Grassi la suma de $ 14.94 m n. por verdura suministrada en ese mes a la guardia de la cárcel de Mercedes; $ 143.82 por verdura suministrada al personal y detenidos en el mismo establecimiento; a Luis Bonzini (hijo), por carne suministrada al destacamento de bomberos de Bahía Blanca durante el mes de septiembre ppdo. la suma de $ 213.50 m|n.; a doña María Menecucci, por verdura suministrada a la guardia de la misma cárcel la suma de $ 15.08 m|n.; por verdura para penados de la misma por ese mes la suma de $ 38.85 m|n.; a la guardia por agosto $ 15.66 m n.; a penados y personal por el mismo $ 95.15 m n.

Concurso de ganado gordo

El acto del domingo

Empezarán mañana a las 9 a. m. sus tareas, los jurados que deben expedirse, acerca de la categoría de los animales que han de concurrir a disputarse el premio en el concurso de ganados gordos y exposición de reproductores sin "pedigree", que se inaugurarán el próximo domingo en el local de la Sociedad Rural en Palermo.

Torneo llamado como todos los de su índole a patentizar el desarrollo de la industria ganadera argentina, ha despertado mucho interés, pudiéndose anotar una crecida inscripción de productos.

Las ventas de los ejemplares expuestos empezarán el lunes 12, efectuándose ese día la de novillos, capones y cerdos, y continuará el martes 13 con bovinos, machos y hembras a galpón y palenque, hasta terminar.

Huesped chileno

Visita del capitán Rodríguez

Con el propósito de permanecer una breve temporada entre nosotros, en viaje de placer, llegó anoche a Buenos Aires el capitán de navío en retiro, de la armada chilena, don Adolfo Rodríguez.

El distinguido huésped, quien viniera a esta ciudad como comandante del acorazado "Essmeralda" en 1910, es uno de los más prestigiosos jefes de la marina del vecino país, dentro de la cual ha destacado su personalidad con valiosos pergeñes.

Durante su estada entre nosotros, el capitán Rodríguez será objeto de diferentes manifestaciones de simpatía y aprecio.

EN EL ESTADIO DE PALERMO

La fiesta del domingo

Continúa la comisión ejecutiva "Pro Aeroplano Travesía de los Andes", que preside el general Pablo Riccheri, organizando el festival deportivo que se efectuará el domingo próximo en el Estadio de Palermo a fin de reunir fondos destinados a la adquisición de un aeroplano con el que un aviador militar argentino intentará la travesía de los Andes. El programa preparado es importante y sin duda alguna numerosa concurrencia asistirá al festival que nos ocupa.

GOBERNADOR DE MISIONES

La jira del Dr. Barreyro

El gobernador del territorio de Misiones, doctor Barreyro, ha comunicado al ministerio del interior, informando que ha asumido nuevamente el mando, de regreso de su gira de inspección.

En la gira realizada, el gobernador visitó los pueblos y colonias de Candelaria, Cerro Corá, Santa Ana, San Ignacio, Corpus y ensanche Bonpland Norte. El doctor Barreyro comunica que en todas partes ha recibido entusiastas manifestaciones de adhesión y simpatía, a la política del poder ejecutivo nacional

NOTAS GRAFICAS DE LA GUERRA

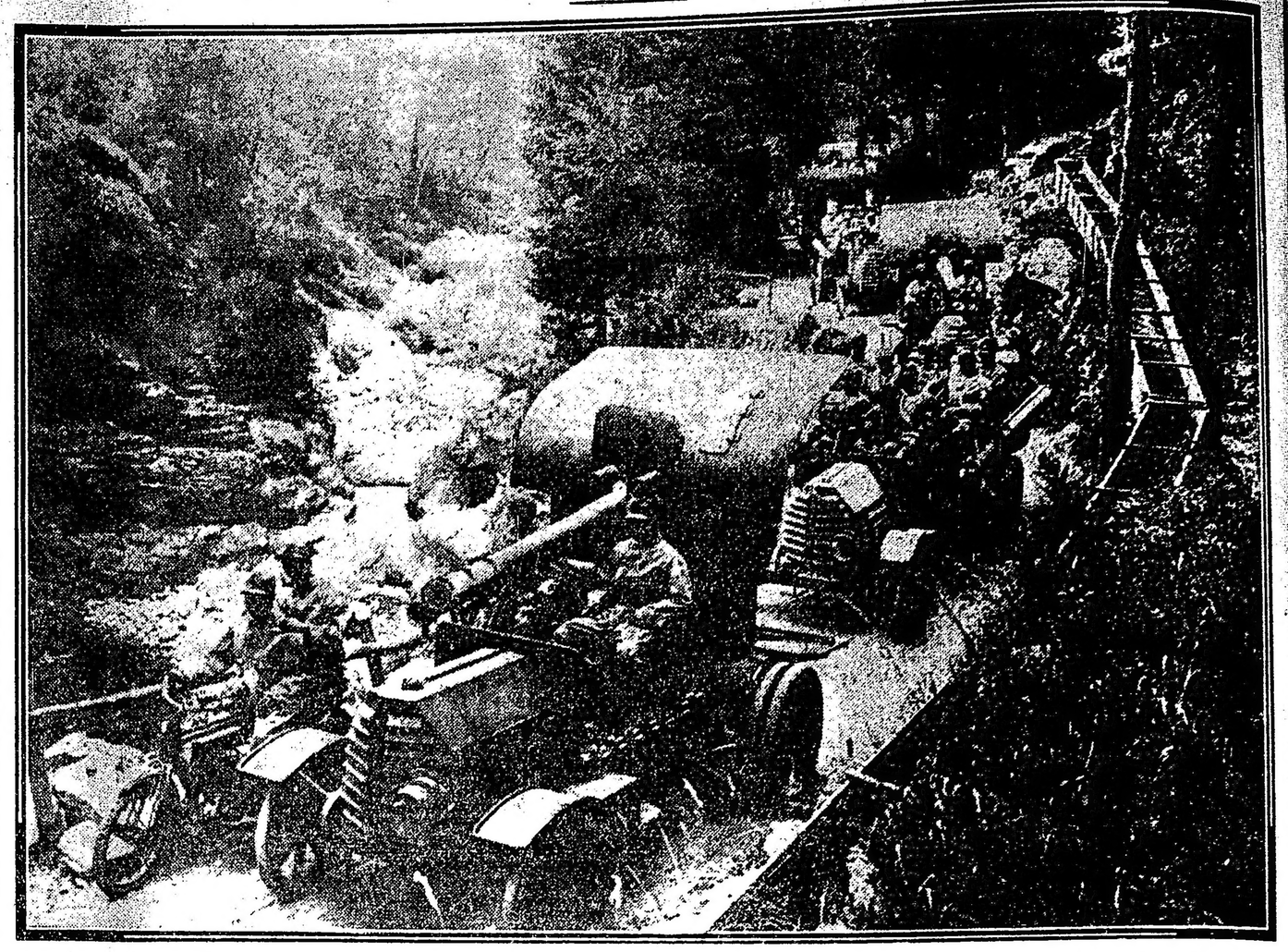

Columna de cañones montados italianos, de 102 mm., pasando los montañas en tránsito al Isonzo. Cada pieza va seguida de su dotación de sirvientes y artilleros, en vehículo; y tiene al lado una motocicleta.

Presupuesto de Instrucción Pública

El despacho de la comisión

La comisión de la cámara de diputados ha terminado el estudio del anexo de instrucción pública, en el proyecto de presupuesto para 1918. Teniendo en consideración intereses creados, ha resuelto no aceptar sino en principio el plan general propuesto por el ministro de justicia e instrucción pública, doctor Salinas.

Al efecto deja al personal docente de los colegios nacionales, escuelas normales e institutos especiales, en iguales condiciones a las que se hallan actualmente en cuanto a sueldos de catedráticos y horas de trabajo. Pero establece que los nombramientos futuros se harán con un sueldo correspondiente al mínimum de horas que dicten. Los profesores de ciencias y letras tendrán 30 pesos mensuales por hora; los de idiomas 25 y el resto 20 pesos mensuales.

Se aprovecha así, en parte el proyecto del ministro, doctor Salinas, pero continuará el sistema irregular actual en cuanto a la remuneración del profesorado, pues no se tendrá en cuenta la cantidad de labor en la distribución de sueldos.

Y ocurrirá el caso de un profesor recientemente nombrado, que dictando, por ejemplo, cuatro horas de ciencias y letras, percibirá 120 $ mensuales, mientras otro colega que con igual o menor número de horas., cobre 180 $, por tener, quizá, algunos meses de antigüedad en el nombramiento.

El despacho de la comisión viene a establecer gravemente una situación incómoda a los profesores futuros. No constituye en manera alguna un plan lógico, expectativo y económico.

Por eso hemos defendido el plan propuesto por el ministro, doctor Salinas, basándose en que su implantación, sin considerar absolutamente intereses creados, factor eludible cuando se desea establecer principios de justicia y equidad, era lógico y natural establecer un principio igualitario para todo el personal de la instrucción secundaria.

El rosedal del Parque Lezama

La inauguración de esta tarde

A la hora de entrar en prensa esta edición, se realiza en el parque Lezama la inauguración del Rosedal trazado por el estilo del que existe en Palermo, artística obra de embellecimiento debida al director general de paseos, ingeniero Carrasco.

Un público considerable afluente de todos los barrios del sur, a los que el parque Lezama sirve de principal punto de recreo y ornato, asiste a la ceremonia, amenizada por la banda municipal dirigida por el maestro Malvagni.

El intendente municipal doctor Llambías, el ya citado ingeniero Carrasco y altos funcionarios de la intendencia, han concurrido a la inauguración del Rosedal, cuyo aspecto y belleza de conjunto han causado excelente impresión en los visitantes.

El aspecto, sin embargo, será todavía más espléndido cuando estén en floración los mil quinientos rosales allí plantados, entre los que existen muchos de especies raras y muy valiosas.

El nuevo Rosedal ocupa una extensión de 650 metros y su estilo es el clásico de los jardines famosos.

Dirección Municipal de Alumbrado

COMIDA EN LA ISLA MACIEL

El personal de la dirección de alumbrado municipal ha organizado para el domingo próximo una comida campestre, que se realizará en la isla Maciel.

La comida tiene por único objeto estrechar vínculos entre el personal de la repartición y pasar un día en el ambiente propio de esas expansiones.

Asistirán a ella todos los empleados de la oficina mencionada, así superiores como subalternos, pudiendo descontarse el éxito de la comida organizada con tan nobles fines de compañerismo.

EL ORO DE LA CAJA DE CONVERSIÓN

SU TRASLADO AL NUEVO LOCAL

Se ha iniciado el traslado al nuevo edificio de la Caja de Conversión del oro que permanecía todavía en el local antiguo.

El metal que se debe transportar se encuentra contenido en 53.000 bolsas y pesa casi 5.000 toneladas. La mayor parte de este metal está representado por oro acuñado.

Una vez que se haya concluído el traslado del oro, se iniciará el del cobre. La suma existente de este metal alcanza a 382.000 pesos.

Según cálculos de las autoridades de la Caja, en la traslación de este caudal, que se lleva a efecto en cofres de acero y con toda clase de precauciones, se emplearán unos 70 días.

Conduciendo el oro del antiguo local de la Caja de Conversión a la nueva casa

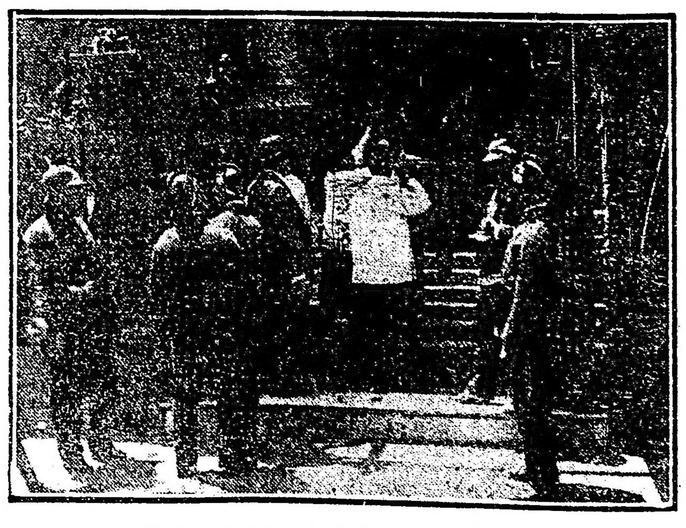

La llegada del oro al nuevo local de la Caja

Ocasión Unica
Por 15 dias solamente

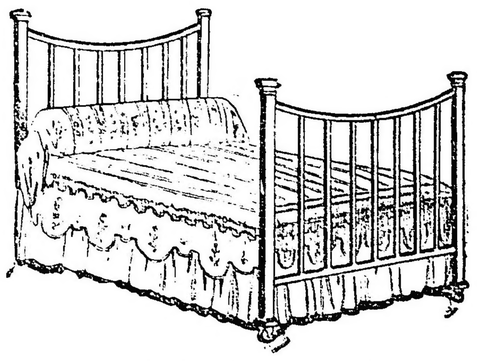

Camas de bronce garantidas

m$n 65

A. TORRE y Cía. - 760 - CANGALLO - 776
Gran surtido de Muebles Finos — . VISITE NUESTRO ANEXO

Tráfico ferrocarrilero en el puerto de Buenos Aires

Primeros 10 meses 1912 - 1917

Han entrado a las líneas del puerto de Buenos Aires con carga para ser exportada al exterior, durante los diez primeros meses:

	vagones con	toneladas
En 1912. . .	134.198	1.711.935
En 1913. . .	145.890	1.798.637
En 1914. . .	95.501	1.063.414
En 1915. . .	105.245	1.754.443
En 1916. . .	101.974	1.854.784
En 1917. . .	45.246	698.404

En el total de vagones están incluídos los vagones vacíos que entraron al puerto a cargar.

En el mismo período de tiempo han salido del puerto:

	vagones con	toneladas
En 1912. . .	134.527	950.224
En 1913. . .	146.537	1.049.813
En 1914. . .	94.569	881.472
En 1915. . .	105.107	604.402
En 1916. . .	101.415	404.628
En 1917. . .	45.735	268.412

En el total de vagones están incluídos los que salieron vacíos, descargados en el puerto.

Pasaron en tránsito por las mismas líneas, de norte a sud y de sud a norte, cargados y vacíos en igual período.

	vagones con	toneladas
En 1912. . .	69.249	404.981
En 1913. . .	88.410	585.666
En 1914. . .	75.708	443.401
En 1915. . .	83.322	463.433
En 1916. . .	90.157	440.240
En 1917. . .	86.041	455.579

De estas cifras resulta, que, en total, el tráfico ferrocarrilero del puerto de Buenos Aires en los primeros diez meses de los años 1912 a 1917, arroja las siguientes cantidades:

	vagones con	toneladas
En 1912. . .	337.974	3.067.140
En 1913. . .	380.837	3.434.116
En 1914. . .	265.778	2.388.287
En 1915. . .	293.669	2.822.278
En 1916. . .	293.546	2.699.655
En 1917. . .	177.022	1.422.795

Estos totales acusan un movimiento diario de vagones de:

1.112 en 1912, 1.253 en 1913, 874 en 1914, 966 en 1915, 966 en 1916, 582 en 1917.

Movimiento del puerto—

Tráfico ferrocarrilero:

En los diez primeros meses del año 1917, el movimiento de vagones en las líneas férreas del puerto de Buenos Aires, ha sido de un total de 177.022, con 1.422.795 toneladas de carga y 932 ejes conduciendo animales en pie.

Estas cifras acusan un movimiento diario de 582 vagones y 4.680 toneladas, en las que se comprenden las cargas entradas al puerto para embarque directo o elevadores, las descargadas o de importación y las de tránsito con destino a otras líneas.

	Kilogramos
Entrada a puerto. . .	698.404.363
Salida de puerto . .	268.411.999
Tránsito por puerto	455.979.000

Las cargas de exportación, las constituyen, por orden de importancia:

	Kilogramos
Trigo	264.257.411
Maíz	218.307.295
Avena	50.970.300

siendo el lino, otros cereales, pasto, lana, etc., de menor importancia en cuanto a las cantidades embarcadas.

Las cargas de importación figuran en la proporción siguiente:

	Kilogramos
Carbón	50.591.375
Materiales	50.333.863
Arena	49.159.492

siguiendo por orden de importancia: harina, piedra, mercaderías de aduana, etc.

Los ferrocarriles cuyas líneas empalman con las del puerto han contribuído a este movimiento de vagones y mercaderías en la proporción siguiente:

	Vagon.	Kilogramos
F. C. Pacífico .	8.120	171.713.317
F. C. Argent.	15.926	331.026.657
F. C. Sud . .	14.627	359.780.465
F. C. Oeste . .	2.648	63.352.694
F. C. Cód.	3.889	59.430.908
Emp. Catalinas	810	8.990.393

	Vagones	Kilogramos
Enero . . .	8.401	192.501.921
Febrero . . .	5.717	128.977.979
Marzo . . .	4.081	88.664.023
Abril	4.363	92.657.699
Mayo	5.987	130.996.363
Junio	4.514	95.398.570
Julio	3.253	62.643.829
Agosto . . .	3.834	71.498.321
Septiembre .	2.905	61.651.906
Octubre . .	2.208	41.825.751

En estas cantidades no se incluyen las cargas pasadas en tránsito por las líneas del puerto, transportadas en 42.512 vagones y cuyos totales alcanzan en el mismo período de tiempo a 455.979 toneladas, debiendo además agregarse el pasaje de 43.529 vagones vacíos en devolución o a cargar.

Comparando la estadística de los nueve primeros meses del año 1917, con la de igual período del año anterior, resulta:

Entrada: en 1917 fueron 698.404 toneladas en 31.025 vagones; en 1916 fueron 1.854.783 toneladas en 80.280 vagones.

Salida: en 1917 fueron 268.412 toneladas en 14.217 vagones; en 1916 fueron 404.627 toneladas en 21.929 vagones.

La cantidad y clasificación de las cargas, tanto de exportación como de importación, es como sigue:

Exportación—	Kilogramos
Maíz	218.307.995
Trigo	264.257.411
Lino	22.526.506
Avena	50.970.300
Otros cereales . . .	16.170.200
Pasto	7.002.520
Lana	4.477.711
Cueros	8.219.019
Hacienda (ejes) . .	828
Varios artículos . .	106.472.701

Importación—	Kilogramos
Carbón	50.591.375
Harina	13.028.942
Materiales	50.333.863
Piedra	4.933.200
Arena	49.159.492
Duelas	3.863.098
Mercaderías aduana .	8.990.393
Varios	87.511.636
Hacienda (ejes) . .	104

Unión Cívica Radical

COMITE UNIVERSITARIO RADICAL

Sección ciencias económicas

Se reunió la comisión directiva de este comité, no habiendo podido sesionar por falta de quórum y por lo tanto no han podido ser despachados los varios asuntos entrados. Por la misma razón ha quedado pendiente la designación de los siete delegados que deberán representar a este comité ante la junta central del mismo.

Debido a lo avanzado del año y siendo muy importante este último punto, se resolvió convocar nuevamente a los miembros de la comisión directiva para el día miércoles 14 del corriente, a las 9 p. m. en el local Suipacha 156.

En la próxima reunión se resolverán los asuntos pendientes, con el número que concurra.

La ofensiva británica en Palestina

El triunfo obtenido por el general Allenby, comandante de las fuerzas expedicionarias inglesas que operan en Palestina, es un paso más en sentido de la realización del plan de operaciones convergentes de la Entente en Asia, desarrollado lenta, pero seguramente, con el concurso del jefe indicado, en la Tierra Santa; de Yudeneff en Armenia, de Baratoff en Persia y de Stanley Maude en Mesopotamia.

General Allemby, jefe de las fuerzas operante en Palestina

Ese plan va teniendo una ejecución laboriosa, por la naturaleza de los territorios donde se realiza; por la dificultad de enviar grandes contingentes desde Europa, y por la casi absoluta falta de vías de comunicación; falta que, añadida a la condición ingrata de esos países, dificulta enormemente la solución del problema de los abastecimientos y apertrechamientos. El rigor de los climas, y la diferencia de idiomas; el espíritu receloso y la infidelidad de los aborígenes hacen compañía a todo ese cúmulo de óbices; y explica todo ello, en conjunto, el por que de la poca presteza en la totalización del mencionado plan.

Después de la victoria de El Arish, en que fueron desechas las tropas turco-alemanas, las fuerzas expedicionarias se dirigieron contra Wady el Ghuzzeh, arroyo situado a mitad de camino entre Rafa y Gaza, objetivo, éste, inmediato de la operación. Esto ocurría en abril último.

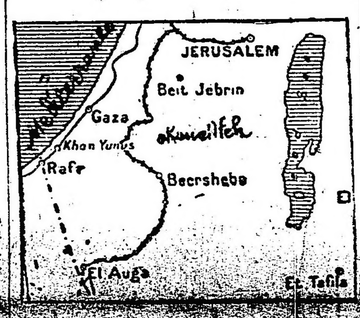

Mapa del territorio en que operan los británicos.

El Wady fué tomado casi sin combate; y como convenía apoderarse del ferrocarril que desde El Andja va al norte, por Beersheba, pasando a oriente de Gaza, hasta Jerusalem: sir Charles Dobell, que comandaba las avanzadas, intentó un asalto hacia Gaza.

Las malas condiciones meteorológicas, la falta de agua y otros inconvenientes características, hicieron fracasar la tentativa entonces. Y reaccionando los turcos, obligaron a los asaltantes a replegarse hacia Wady El Ghuzzeh.

Días después, los británicos renovaron su avance, pero sólo para mejorar y consolidar posiciones; tendiendo su línea desde un punto de la costa a dos millas al sur de la ciudad, hasta Abu Hareira, al norte de Beersheba.

Los excesivos colores del verano mantuvieron casi estacionario ese frente; salvo ligeras ventajas británicas, preparatorias del éxito que ahora anuncian los comunicados respectivos. Beersheba y todos los puntos comprendidos entre este sitio y Gaza, lo mismo que esta ciudad, han caído en poder de las tropas de Allenby, que ahora dominan el ferrocarril a Jerusalem.

El general Allenby es un brillante militar, técnico en el arma de caballería. Al romperse las hostilidades, en 1914, mandaba la caballería inglesa; distinguiéndose de modo especial durante la retirada de Mons, que cubrió con notable audacia y sereno golpe de vista, salvando la suerte ulterior de los aliados occidentales, y posiblemente así la reacción del Marne.

Después, comandó un cuerpo de ejército; e intervino con la más decisiva eficacia en la campaña del Somme.

Puesta en sus manos la de Palestina, puede darse por descontada la toma de Jerusalem; y, en lo demás, la posibilitación práctica del plan de convergencia, a que antes aludíamos.

Asociación Internacional Americana

COMIDA EN EL JOCKEY CLUB

El próximo lunes 11 del corriente se efectuará en el salón Elisabeth del Jockey Club, la comida que esta asociación ofrecerá en obsequio del distinguido hombre público boliviano doctor Luis Paz.

Como de costumbre, será una reunión íntima de franca y leal cordialidad, que servirá para estrechar vínculos entre los asociados, agrupando en un acto simpático a los representantes de las naciones hispanos-americanas, que persiguen la mejor unión de nuestros pueblos.

Las invitaciones que para esta comida circulan, llevan las firmas de los señores:

Presidente, doctor Dardo Rocha, vice 1o., doctor David de Tezanos Pinto; vice 2o., don Manuel G. Veyga-Chandler; secretario general, doctor César Gondra; prosecretario, doctor Carlos Calcena; tesorero, don Eugenio C. Noé; protesorero, don Octaviano Alves de Lima; bibliotecario, doctor Cornelio Ríos; director del museo, doctor Venancio V. López; vocales: Argentina, doctor Enrique Moreno, doctor Manuel A. Montes de Oca, doctor José L. Suárez; Brasil, doctor Geraldino Silveira; Bolivia, doctor José María Escalier, doctor José Montellanos, doctor Adolfo Flores; Chile, señor Alberto del Solar, señor Matías Errázuriz, señor Raimundo Undurraga; Colombia, señor Enrique del Castillo, señor Guillermo Anzizar Samper; Cuba, señor Alberto de la Torre, señor Ramarico Seva; Estados Unidos, Enrry Tennant, Frederik-G. Haddick, Harry F. Flachs; El Salvador, señor Gustavo A. Ruiz, Roberto Gross; Guatemala, Filadelfo Salazar; Méjico, Leopoldo Blazquez, ingeniero Antonio Fernández del Casal; Honduras, doctor Manuel G. Zúñiga; Perú, Elías Bonemaison, José Santiago Rey Bassadre, Felipe Sassone; Paraguay, Juan B. Gaona; Uruguay, Angel Golfarini, Carlos M. Morales, Constancio Vigil; Venezuela, Carlos Velarde; Ecuador, Manuel Bustamante y J. M. Bustamante.

Por los maestros tuberculosos

Una gestión simpática

La actitud que acaba de asumir la dirección de escuelas de Córdoba, en sentido de recabar del ejecutivo de esa provincia, haga estensivos a los maestros tuberculosos los beneficios de la ley de jubilación que rige para el profesorado, constituye indudablemente una iniciativa simpática, que bien merece los honores del comentario.

Reza el artículo correspondiente de dicha ley que los maestros que no estuviesen en condiciones de acogerse a la jubilación, podrán obtener una licencia extraordinaria con goce de sueldo, por causa de enfermedad que provenga del trabajo docente. Lo cual, como es natural, alivia notablemente su situación, permitiéndoles dedicarse a reparar su salud con la tranquilidad debida.

Los maestros tuberculosos no se hallan, ciertamente, comprendidos dentro de esta cláusula. Y como es difícil comprobar si el mal lo han contraído debido a sus tareas solamente dictando una medida de orden general que les alcance a todos, sea cual sea la causa de que proviene la dolencia, se puede favorecerlos, alejándolos de la labor diaria que contribuye a intensificar su mal.

Por otra parte, su permanencia frente al profesorado, representa un peligro para los escolares que están en permanente contacto con el maestro, expuestos al contagio.

Por estas causas, pues, la iniciativa merece ser acogida con toda simpatía y es de esperarse que, en sus resultados obtenga el más franco éxito.

AGITACIONES OBRERAS

EL CONFLICTO FERROVIARIO

Nuestro corresponsal en Rosario nos envía la siguiente información sobre los temores de un conflicto ferroviario en aquella localidad.

ROSARIO, noviembre 8. — Paulatinamente se va extendiendo, con síntomas cada vez más alarmantes, el grave malestar que se viene dejando sentir desde la semana pasada entre los obreros ferroviarios.

Esta mañana, los peones telegrafistas de la compañía general, abandonaron sus tareas, por el motivo de que esta empresa no quiere implantar el horario de trabajo indicado por el poder ejecutivo, es decir, 8 horas para los primeros y seis horas para los segundos.

La empresa nombrada recibió esa comunicación anunciando a dichos obreros que quedaban suspendidos hasta nueva orden, lo que fué comunicado a los obreros. Estos, inmediatamente, dieron plazo a la empresa hasta las 12 del día de hoy para reasumir el trabajo al personal, no habiendo hasta ahora la empresa resuelto nada, por lo cual desde ya puede darse como un hecho el paro general de los obreros de la Compañía General.

En previsión de cualquier atentado la Compañía General pidió la vigilancia de la jefatura política, la que envió acto continuo soldados del escuadrón e informó telegráficamente, a la vez, al ministro de gobierno sobre los acontecimientos acaecidos.

Se anuncia el paro general en la línea de esta empresa, el que será decretado por los obreros esta tarde misma, salvo recibirse nueva comunicación desde Buenos Aires, ordenando la admisión del personal. Témese que este hecho impulse a los obreros de las demás empresas al movimiento huelguista, pues los ánimos de los trabajadores se encuentran agitados, especialmente los del Central Argentino y Central Córdoba.

Los obreros de esta última empresa recibieron un telegrama de los de Córdoba anunciándoles que si el lunes próximo la empresa no daba por terminadas sus diligencias sobre la reglamentación del trabajo, se declararían en huelga, pidiéndoles que si arribaran a ese extremo se solidarizaran con ellos. Desde puntos principales de esta misma empresa, también se han recibido telegramas de obreros, comunicando a los de ésta la adopción de idéntica actitud si el lunes no se implanta dicha reglamentación.

Los obreros del Central Argentino se muestran nerviosos por la suspensión de los telegrafistas, acaecida ayer, como anuncié. Los de la sección talleres de electricidad de Rosario y Pérez se reunieron, resolviendo hacer cumplir forzosamente la reglamentación del trabajo confeccionada por el poder ejecutivo y rechazar la de la empresa que, según ellos, tergiversa el verdadero sentido de la hecha por el gobierno nacional.

Para hoy, los obreros del Central Argentino anuncian una gran asamblea donde resolverán definitivamente la actitud que asumirán.

Existen fundados temores de que la declaración de la huelga en la Compañía General lleva a la misma actitud, quizás hoy mismo, a los demás compañeros de las otras empresas.

En el Open-Door

Visita de los estudiantes de Derecho

Realizóse la visita anunciada de los estudiantes de 6.o año de derecho a la Colonia Nacional de Alienados en Luján. Acompañados del director del Hospicio de las Mercedes y de la Colonia, doctor José T. Borda, partieron los estudiantes con su profesor el doctor Tomás de Veyga, en el tren de las 9 a. m., llegando a la colonia dos horas más tarde, donde fueron recibidos por los médicos internos, doctores Fernando Gorriti y Alejandro Raitzin, pasando a recorrer en seguida las diversas villas y sus distintas dependencias. Tanto el profesor doctor de Veyga, como sus discípulos, admiraron el orden en que se encontraban los enfermos asilados, cuyo número es de mil doscientos. Los enfermos trabajaban en los talleres de carpintería, zapatería, en las faenas agrícolas, en el cuidado de las aves y cerdos, en la lechería, cocina, jardines y demás dependencias, con una tranquilidad y contracción que parecían hallarse en la plenitud de sus facultades intelectuales y que demostraban la disciplina reinante en la Colonia.

En los pabellones destinados a los locos peligrosos, hallábanse como 50 en cama, perfectamente disciplinados y sonrientes muchos de ellos, en el mismo estado de tranquilidad y aseo.

Después de un bien servido almuerzo a los visitantes, quienes firmaron sobre el carnet del menú un ejemplar para el doctor Veyga y otro para el doctor Borda, dieron un paseo en carruaje, contemplando los jardines muy bien arreglados, las secciones de aves de corral, el criadero de cerdos, la usina de luz eléctrica para el servicio de toda la colonia y el cinematógrafo, donde se pasó una cinta relativa a la última visita del presidente Roca al establecimiento, entre cuya comitiva se distinguía claramente a los doctores Cabred y Borda.

El doctor Veyga dejó constancia de la agradable visita en el libro de concurrentes a la Colonia, firmando con sus discípulos y también el secretario de la facultad de derecho, doctor Mario de Tezanos Pinto, el doctor Luis F. Delleplane y los señores Alberto A. Basail Martínez, Manuel González Rubio y Leonardo Carman, que le acompañaban.

El doctor de Veyga y su comitiva felicitaron a los médicos del establecimiento por las condiciones en que todo lo encontraran, agradeciéndoles las atenciones que les dispensaron, y regresaron juntamente con el doctor Borda, en el tren de las 4 de la tarde.

En el Retiro, uno de nuestros reporters pudo constatar la satisfacción con que los viajeros recordaban la excursión, ayudada por un día espléndido.

Con esta visita, el doctor de Veyga da por terminada, tanto la parte teórica del curso de procedimientos criminales del año, como la enseñanza práctica que durante un mes entero ha estado ofreciendo a sus alumnos, llevándolos a todos los establecimientos carcelarios o asilos donde se encuentran personas con su libertad individualidad restringida por causas de hechos delictuosos en los que han intervenido los tribunales de la capital federal.

El gobernador de Entre Ríos

Su ijra por la provincia

VISITA AL SALTO ORIENTAL

CONCORDIA, noviembre 7.—Como se había proyectado, la excursión al Salto (R. O.), acompañando al gobernador Laurencena, el ministro de gobierno doctor Sagarna, general Oliveira Cézar, profesor Villalba, doctor Antonio Almada, jefe político Manuel Gallegos, doctor Stromer, los ingenieros constructores de las obras de salubridad del Salto, de la compañía Ullen, que proyecta construir las de Concordia, ingeniero Uzal, Sanguinetti y otras personas.

El viaje se hizo en la lancha de la subprefectura de esta ciudad.

En el muelle del Salto, esperaba a la comitiva el ministro de obras públicas del Uruguay, señor Santiago Rivas, intendente municipal Anastasio Martínez, ingeniero Canessa, jefe de policía Bernardo Gómez, juez Mariano Pereyra Núñez, coronel Bravo, coronel Córdoba, comandante Enrique Pittamiglia, receptor de aduanas señor Roque Mendoza, Octavio Scotti Blanco, cónsul de España Salvador García, jefe de ferrocarriles señor Juan Witte, cónsul de Italia doctor Lanfranchi, doctor Minelli, doctor Machado, Juan B. Bajac, mayor Viñas, ingeniero Casasavilla Estrada, inspector general señor Bauquet, jefe de la región militar, inspector escolar José Plaimafé y muchas otras personas, que aclamaron entusiastamente a los huéspedes argentinos.

Inmediatamente se pasó a la jefatura de policía, donde el jefe político dió la bienvenida a los huéspedes, contestando el gobernador Laurencena: ejecutáronse luego los himnos argentino y uruguayo por la banda del regimiento 4 de cazadores.

A continuación, pronunció una sentida oración de fraternidad y bienvenida el ministro uruguayo de obras públicas, doctor Rivas, siendo muy aplaudido. En nombre de los huéspedes, hizo uso de la palabra el doctor Sagarna, en vibrante arenga, demostrando los comunes intereses de ambas patrias, cuyos destinos los unen en abrazo fraternal; salvas de aplausos interrumpieron al orador en diversos pasajes de su discurso.

Un lunch dió término al acto. Se dirigieron luego los visitantes hacia el lugar de la construcción de las obras sanitarias, permaneciendo allí por espacio de tres horas, regresando a la ciudad en varios automóviles. Se dirigieron al Hotel Concordia, donde se sirvió un almuerzo en honor de autoridades y huéspedes, ofrecido por la compañía Ullen, constructora de las obras inauguradas.

Ofreció la demostración el ingeniero director de las obras.

Horas más tarde, la intendencia municipal ofreció a los huéspedes una copa de champaña; la autoridad de la comuna pronunció frases de fraternidad y bienvenida, a las que contestó el doctor Sagarna, que fué largamente aplaudido.

El regreso se inició a las 4 de la tarde, despidiendo las autoridades y el pueblo a los huéspedes que llegaron a Concordia, llenos de gratitud y satisfacción por la recepción gentil y expresiva que se les tributara en Salto.

Anoche se realizó una comida en el local del Hotel Colón, ofrecida por el vecindario de Concordia, en honor de los distinguidos huéspedes.

CONCORDIA, noviembre 8.—En la tarde de ayer el doctor Laurencena, en compañía del general Oliveira César y del doctor González Oliver, visitó el colegio de Capuchinos, retirándose gratamente impresionado por su organización.

El ministro de gobierno, doctor Sagarna, acompañado por el director general de escuelas doctor Pietranera y subinspector Escobar, visitó el molino Santa Catalina, de propiedad de los señores Ortelli hermanos. El doctor Sagarna y sus acompañantes recorrieron las dependencias del establecimiento; los propietarios suministraron amplias informaciones sobre el funcionamiento y rendimiento anual.

Anoche, en el hotel Colón, dieron al doctor Laurencena y su comitiva un banquete, al que saistieron el presidente de la municipalidad, señor José M. Requena; jefe de policía, Manuel Gallegos; presidente de la Sociedad Rural; Juan B. Arrubarrena; representante de la compañía Liebig, Juan Pagarat; coronel Antequeda, teniente coronel don Emilio Sartori, presidente del consejo deliberante doctor Alberto Pons, teniente Porter, doctores Eduardo Moresca, Manuel del Cerro Requena, Casiano Pereyra, señores Carlos J. Bravo, Nicolás Garat, Felipe Gardell, Juan Mac Loughlin, Emiliano Ferreyra, José A. Pons y Perdo Urruzola.

La orquesta, dirigida por el maestro Gramaroli, amenizó el acto.

Terminada la demostración, el doctor Laurencena y su comitiva, acompañados de los comensales, se dirigieron a la estación del ferrocarril. A las doce de la noche partió el tren oficial para la estación Cara, donde se preparó a los distinguidos viajeros una imponente recepción.

El cardenal Jiménez de Cisneros

1515--8 de Noviembre--1917

Se cumple hoy el cuarto centenario de la muerte del famosísimo purpurado español cardenal Francisco Jiménez de Cisneros, pero recién el domingo próximo se celebrarán los actos conmemorativos que entre nosotros se han preparado con motivo de ese acontecimiento.

La orden franciscana, a la que perteneció el ilustre cardenal secundada eficazmente por la colectividad española y por distinguidas damas y caballeros católicos, ha preparado el homenaje cuyo programa publicamos más abajo.

La biografía del cardenal Cisneros sería demasiado extensa y compleja para encuadrarse, siquiera sea en síntesis, dentro de los estrechos límites de un suelto de diario. Sabio, religioso, asceta, político, gobernante y hasta militar, cada una de esas faces de su interesante personalidad ofrece un tópico inagotable de estudio.

Consejero de tres reyes, sostén y salvador de la monarquía en momentos críticos, España le debió además un poderoso impulso a los estudios en la península, la fundación de la universidad de Alcalá de Henares y la conquista de Orán, realizada personalmente por aquella figura de monje excepcionalmente dotada.

La vida privada de Cisneros fué la de un santo varón, tanto que la orden franciscana lo cuenta entre sus "venerables", como candidato a los honores de la canonización. Seguramente no llegara a los altares, pues su acción rozó demasiado intereses muy humanos, dentro y fuera de la religión, para que lograra verse libre de resistencias y de discusión.

Los mismos frailes a quienes hizo sentir el peso de su energía, fueron a su hora los menos entusiastas partidarios del cardenal.

Cómo era la figura de Cisneros, nos lo dice esta página de la época, que reproducimos al pie de la letra:

"Fué este Señor y Venerable Cardenal, dicen los testigos de vista, hombre de buena estatura, alto de cuerpo, pero enjuto y derecho, todo él muy puntente, el rostro largo y flaco, color trigueño y un poco encendido, de buenas facciones, la nariz grande y aguileña, las ventanas algo abiertas; la frente grande, pero sin arrugas y un tantito de sobreceño; los ojos negros, no muy grandes y lagrimosos en parte; los labios proporcionados, pero el superior predominaba al inferior; los dientes juntos, si bien los dos primeros sobresalían un poco; las orejas pequeñas y apretadas al rostro; no era cerrado de barba, pero cana; el cerquillo lo traía siempre muy pequeño, y religioso en extremo, del color de la barba; la cabeza ameloneada sin comisuras, y el casco empinado y con punta. Con estas facciones y gracias naturales, que Dios le dió, concluye el Maestro Florián de Ocampo, que no era hermoso, pero ni fiero, sino todo él bien proporcionado con los miembros de cuerpo y cara".

Expresión plástica de este admirable retrato es el bajo relieve de Cisneros que se guarda en España en la Universidad Central.

En otra parte leemos:

"En el tratamiento de su vida, escribe Vergara, fué muy áspero y de grande austeridad. Siendo de más de setenta años guardaba todos los ayunos de la orden, con pescado y manjares de Quaresma, sin usar de dispensación ninguna. En esta edad no vestía lienzo, ni dormía en él. Envióle el Papa (León X) a exortar por un Breve (del 31 de Mayo de 1517), el postrer año de su vida, que templase esta aspereza, por la necessidad que tenía de su salud. Suplicóle (Cisneros) muy determinadamente que no le mandase tal cosa". "Hazía colazon unas vezes con almidón, otras con almendrada, otras con hormiguillo de avellanas, otras con arrope y pan tostado."

Del tiempo en que era arzobispo de Toledo, es la siguiente página:

"Era a la sazón la dignidad de Arzobispo de Toledo la mayor, después de la realeza; y por lo mismo sus poseedores tenían costumbre de ostentar un fausto más aparatoso que el de cualquier otro grande de España. Cisneros suprimió estos alardes de grandeza, y escogió para su séquito a diez hermanos suyos en religión. Esta medida dió en rostro a los nobles del reino y al Cabildo de Toledo, los cuales se quejaron al Papa del proceder de Cisneros, que, según ellos, cedía en desdoro de su alta representación. Con esta ocasión le escribió Alejandro VI el famoso y conocido breve de 5 de Diciembre de 1495, exhortándole a que en su hábito y familia viviese conforme lo exigían su dignidad y las circunstancias en que se hallaba. Inmediatamente de recibir esta exhortación, despidió Cisneros a siete de los diez religiosos que tenía consigo, y admitió en su servidumbre a pajes y camareros de todo respeto y de la mejor sangre de España. Obedeció asimismo al Papa en traer sobre su persona los capisayos de Arzobispo; pero todo esto no fué obstáculo para que siguiera en el fondo con su primitiva austeridad."

Como decimos al principio, el domingo próximo se celebrarán los actos conmemorativos del cuarto centenario del cardenal Cisneros.

El programa es como sigue:

En la iglesia de San Francisco, por la mañana a las 10, misa oficiada por el ilustrísimo señor obispo de La Plata, monseñor Juan N. Terrero.

Antes de la misa se descubrirá la placa que en su honor y memoria se colocará en el atrio de la iglesia.

Elogio histórico del cardenal, por un padre de la orden franciscana.

Durante la misa, el señor Bernardo M. de Irigoyen, ejecutará en el violoncello, acompañado de órgano, las siguientes piezas:

a) Aria de Bach; b) Largo de Purcell; c) Andante, de Schumann.

Por la noche, a las 9, en el salón de actos del colegio del Salvador, velada con el siguiente programa:

, Himno al cardenal Cisneros, música del maestro Félix Ortiz y San Pelayo, cantado por la "Scola Cantorum" de San Francisco; 2, Conferencia sobre el mismo, por el doctor Angel de Estrada; Orfeó Català, director maestro Pedro Bosch: a) Negra sombra (balada gallega), Montes; b) El Capdill, Escarrá; c) Barqueijant, Mendelsshon; d) L'Ampurdá, Morera; 4, Visión de glorias (poesía), por el R. P. Juan Marzal, S. J., declamada por el señor Cunill Cabanillas; 5, Un carácter, discurso por el señor Ricardo Monner Sans; 6, Marcia fl. Air de Ballet (orquesta), G. Massenet; 7, Era un genio (oda), señor Francisco Actis, declamada por el señor Atilio del'Oro Maini; 8, Marcha final, Ruines de Thèbes (orquesta).

LA COPA DE LECHE

EL ACTO INAUGARAL DE AYER

Como lo anticipamos en nuestra edición anterior, constituyó una hermosa fiesta la realizada ayer en la Escuela Gregoria Pérez, dependiente del consejo escolar 9o., con motivo de la inauguración oficial de la copa de leche en los establecimientos escolares de ese distrito.

Terminado el discurso del presidente de la institución, doctor Manuel Augusto Montes de Oca, cuyo texto publicamos ayer íntegramente, habló el capitán Skipa, para agradecer en nombre de las sociedades cooperadores el reconocimiento del consejo escolar y aceptar la regencia de la institución.

Manifestó el capitán Skipa el propósito de las sociedades de cumplir el compromiso que habían contraído, en sentido de proteger a los niños pobres que debían concurrir a recibir instrucción. Luego se refirió a la obra benéfica desenvuelta por las sociedades, cuyas comisiones directivas, que ensalzó sin reservas, se encuentran constituídas en la siguiente forma:

Protectora de la infancia (escuela 1): presidente, ingeniero Edmundo Palma; vicepresidente, doctor Laurentino Olascoaga; tesorero, doctor Carlos N. Rodríguez; secretario, señor Amadeo Ramírez.

La escuela y el hogar (escuela número 2): presidenta, señora Lola A. de Agote; vicepresidenta, señorita Aurelia Tagle; tesorera, María C. G. de Lauro; secretaria, señorita Nicasia C. Cardoso.

Sociedad de la escuela 3: presidente, doctor Arturo de la Rosa Ponte; vicepresidente, señor Carlos Spika; tesorero, señor Alberto B. Caussinet; secretario, señor Benito Vaccarezza.

Mariano Moreno (escuela 4): presidente, señor Horacio Rodríguez Egaña; tesorero, señor Tomás Fiori; protesorero, señor Francisco R. Torino; secretario, señor Raúl S. Vera.

Almafuerte (escuela 7): presidente, doctor Julio Mello; tesorero, doctor Juan R. Gómez; secretario, señor Pedro A. Sosa.

Bernardino Rivadavia (escuela 8): presidente, señor Manuel Rawson; tesorero, señor Domingo Repetto; protesorero, ingeniero Augusto Villanueva; secretario, señor Alberto C. Rebagliatti.

Ayuda Escolar (escuela 9): presidente, capitán Manuel E. García; tesorero, doctor César Casares; secretario, señor Lorenzo Pesce.

Cornelio Pizarro (escuela 10): presidente, señor Angel Gazcón; tesorero, señor Emilio Reke; protesorero, señor Carlos Passano; secretario, señor Jorge Arvall.

Olegario V. Andrade (escuela 11): presidente, señor Miguel Pascuzzi; tesorera, señora Carolina O. de Escobar; secretario, señor Joaquín Avalos.

Juan C. Lafinur (escuela 12): presidente, señor José Rotundaro; tesorero, señor Eugenio Carri; protesorero, señor C. López; secretario, señor Pedro Rosendi.

Al terminar su discurso, el capitán Skipa fué largamente ovacionado por la concurrencia.

La fiesta fué amenizada por los coros infantiles de la escuela, que acompañados por la banda municipal abrieron el acto entonando el himno nacional.

Entre los asistentes encontrábanse, además de muchas familias, el ministro de instrucción pública, el presidente del consejo nacional de educación, doctor Gallardo, los vocales del distrito escolar, Rogelio Araya, Hugo Cullen, Roberto Bunge y Arturo Goyeneche; inspectores, maestros, los miembros de la comisión directiva del Jockey Club, señores Miguel Alfredo Martínez de Hoz, Carlos Madero y Carlos Luis Molina, la presidenta de la sociedad de Beneficencia, señora María Unzué de Alvear, acompañada de la señora Ercilia Lynch de Casares, y otros invitados.

El ministro doctor Salinas, doctor Montes de Oca, diputado señor Arturo Goyeneche, señor Martínez de Hoz y otros caballeros escuchando el Himno Nacional.

El ministro doctor Salinas, doctor Rogelio Araya, señor Martínez de Hoz y otros caballeros, presenciando la distribución de la copa de leche.

Sala hecha construir por el Jockey Club para las instalaciones y distribución de la copa de leche.

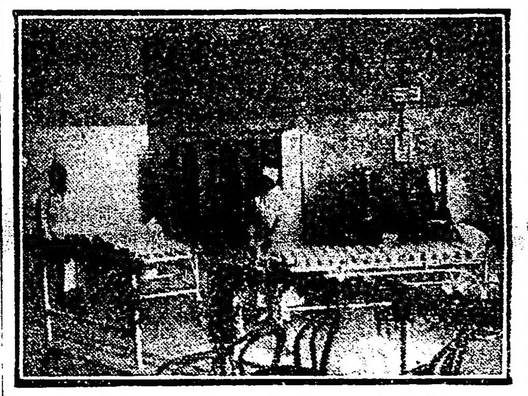

Alumnas bebiendo el vaso de leche

El capitán Skipa pronunciando su discurso

Después de concluídos los números del programa que se había organizado, dichas personas, como el resto de la concurrencia, recorrieron el local de la escuela, presenciando el reparto ordinario de leche a los niños.

Cabe decir, en suma, que el acto de ayer ha estado a la altura de los prestigios de sus organizadores y de los fines que persigue la benéfica institución.

LA GUERRA MUNDIAL

SITUACION POLITICA

DECLARACION OFICIAL DEL ESTADO DE REVUELTA EN RUSIA. — ACTITUD TEMPERANTE DEL GOBIERNO. — ELLA NO EXCLUYE EL RIGOR DE LA JUSTICIA. — ELEMENTOS QUE APOYAN AL GOBIERNO. — LO QUE PRETENDEN LOS MAXIMALISTAS. — EL REICHSTAG EN SESIONES. — TENDENCIAS A LA PAZ. — LA CONFERENCIA INTERALIADA Y SUS FINES.

Rusia está, virtualmente, en los pródromos de una guerra civil. La actitud violenta de los maximalistas, que manejan a su albedrío al Soviet, disponiendo — según se deduce de las noticias — de parte de las fuerzas de tierra y mar, encuentra frente a sus demasías la decisión del gobierno, presidido por Kerensky, apoyado por los cosacos y secundado por tropas veteranas que lo militan y por asambleas de campesinos en lo civil.

Merecen transcribirse, porque dan el verdadero trasunto de la situación los conceptos expuestos por el enérgico presidente del gobierno provisional, aludiendo al conato maximalista de señorear la nueva república, con fines en que se persigue, como término definitivo, el éxito de miras combinadas en Alemania.

Según Kerensky, Lenine y los suyos, tratan por todos los medios de estorbar la realización de la asamblea constituyente, cuya convocatoria para fecha próxima, si se realizase, sería un golpe fatal para el maximalismo. Es éste como una cuña intercalada en el seno del embrionario organismo republicano. Y según el presidente del gobierno, propende a relajar todos los factores de resistencia del país, a fin de obligarlo a desligarse de la alianza occidental, entendiéndose con el imperio alemán.

Los maximalistas explotan para llegar a ese término, los odios de clases, atribuyendo a cálculos egoístas de la burguesía el mantenimiento del estado de guerra.

De ambos lados, de la extrema derecha y de la extrema izquierda, movidas por el criminal Lenin, fugitivo de la justicia,—dice Kerensky—se hacen esos esfuerzos, conscientes o inconscientes, eso no importa, pero que resultan útiles, no al proletariado alemán, sino a las clases gobernantes de Alemania, para contribuir a la penetración del enemigo en nuestro frente.

La actitud del Soviet ha sido, y es, de las más incohonestables.

El comité—añade Kerensky—ha pretendido entrar en "pour-parlers", y ha manifestado tendencias conciliatorias, al mismo tiempo que clandestinamente hacía distribuir armas y cartuchos a los trabajadores. Por esta causa el gobierno ha considerado que parte de la población se encuentra en estado de revuelta, ordenando que se abra inmediatamente una investigación, y que se hagan los arrestos necesarios.

Tenemos, pues, oficialmente acusada la insurrección.

Hay, así, dos poderes frente a frente, en el seno de Rusia. Las fuerzas de los rebeldes tienen al frente un comité militar, que ha nombrado comisarios para todos los sectores, y que intima sus órdenes al gobierno. La censura impide conocer pormenores de la marcha de la revuelta. Pero, es sabido que ya han logrado los maximalistas apoderarse de ciertos edificios del gobierno, que se indican en los cablegramas.

El parlamento preliminar en funciones, a moción de fracciones de la izquierda, ha resuelto adherirse a la política gubernativa; pero, la moción centralista, de confianza absoluta en el gobierno provisorio, no llegó a votarse.

Según otras noticias, el gobierno trataría de evitar la guerra civil eludiendo los medios de fuerza para reprimir la insurrección; pero, disponiendo el enjuiciamiento de los miembros del Soviet. Ello no es óbice a las facultades que, con arreglo a las leyes militares, son privativas de los generales divisionarios en casos de rebelión de tropas. Es por ese punto por donde puede sobrevenir el derramamiento de sangre; porque ante la invasión de sus atribuciones por el Soviet, la jefatura militar se ha puesto en entredicho con éste.

Al mismo tiempo, cunden las huelgas, escasea el carbón, se restringe el tráfico de los ferrocarriles y se ponen en actividad las bandas de malhechores, muchos de ellos escapados de los presidios a favor de la desorganización actual.

Los cosacos exigen que se ponga a los maximalistas fuera de la ley.

No es preciso insistir más en los pormenores de este sombrío cuadro, para percatar el angustioso momento que atraviesa la política interna rusa, en los instantes mismos en que el enemigo, atisbando a las puertas del corazón del país, cobra mayores bríos, y restaura su ánimo con una ráfaga de buenos éxitos militares.

El movimiento maximalistas para apresurar la paz por separado coincide con la reapertura del Reichtag, con el anuncio del viaje del canciller Czernin a la capital alemana. En el primero, el presidente Gross expuso que los triunfos actuales, de los germanos, conducen a la paz; y ante la instancia, con igual sentido, de los diputados bohemios, el primer ministro austriaco, von Seydler, manifestó que la alianza central está siempre dispuesta a la paz, sobre bases aceptables para ambos contendientes. En cuanto a lo segundo, aun cuando parte de la prensa húngara opina que la entrevista de los cancilleres en Berlín no versará sobre el tópico de la paz, por estar éste suficientemente delimitado; es indudable que, habiéndose modificado en cuanto a lo principal la situación bélica austrohúngara, también se modificarán los puntos de vista respecto de las bases de paz.

En los mismos momentos se prepara la conferencia interaliada en París. Según declaraciones del departamento de estado norteamericano, al contrario de lo que ocurre o se indica tratándose de las conferencias imperialistas, no se tratará ahí de paz, sino de las circunstancias bélicas actuales.

Ante todo, se tratará de coordinar criterios en lo relativo al plan general de dirección de la guerra. Pero ello no excluirá asuntos como los económicos, mercantiles y financieros, ya que la vida civil y la militar se encuentran hoy más que nunca vinculadas sobre las vías de la suerte. Se busca, pues, un equilibrio, no sólo de fuerzas, sino de intereses.

Las declaraciones de la secretaría de Estado norteamericana expresan fundadas razones para predecir que el resultado de la conferencia será una cooperación más completa de las naciones aliadas, y una eficiencia mayor para la prosecución vigorosa de la campaña.

Los Estados Unidos desean—según las mismas—que el empleo de sus recursos, tanto en hombres como en materiales, se efectúe con la mayor ventaja, contra Alemania. Hasta ahora, ha sido un problema enojoso determinar cómo deben usarse esos recursos con más efecto, pues los pedidos hechos independientemente por los gobiernos aliados, se hallaban casi en conflicto, a causa de la manera de apreciar distributivamente sus propias necesidades.

Con un examen general de la situación, en discusión franca, analizándose las necesidades de todos en la próxima conferencia, indudablemente se podrán precisar las demandas de los varios gobiernos, en la forma debida, consiguiéndose una base de satisfacción equitativa.

En este sentido, la conferencia interaliada de París tendrá consecuencias capaces de mejorar la situación de los países concurrentes a ella.

Frente oriental

Paralización de las operaciones en las líneas ruso-alemanas — Continúan los duelos de artillería entre el Vardar y Monastir — Los británicos toman Khuweilfeh — Violentos combates en el sector de Gaza — Voladura de un submarino alemán — Renuncia del ministro del interior germano — La revolución en Rusia — Huelga de 300.000 obreros.

PETROGRADO, noviembre 8. — El ministerio de guerra da a la publicidad este comunicado:

En los frentes de nuestro teatro de guerra en Europa, sólo ha habido tiroteos.

La situación no ha cambiado en la zona del Báltico.

No se han realizado en el frente del Cáucaso operaciones de importancia.

NUEVA YORK, noviembre 8. — El estado mayor alemán publica el siguiente comunicado:

No se efectuaron operaciones de importancia en el frente del este.

PARIS, noviembre 8. — El estado mayor del ejército de Oriente transmite desde Salónica el siguiente comunicado:

Hacia la boca del Struma, en el sector de Vardar y en la región de Monastir, hubo actividad de artillería.

En Macukovo los británicos llevaron a cabo un ataque por sorpresa.

NUEVA YORK, noviembre 8. — El estado mayor alemán publica este comunicado:

Las operaciones militares en el frente de Macedonia no han sido importantes.

NUEVA YORK, noviembre 8. — El estado mayor búlgaro ha publicado el siguiente comunicado:

En todo el frente la artillería ha tenido una débil actividad.

Al este del Vardar ha habido tranquilidad desde que el enemigo fué rechazado.

LONDRES, noviembre 8. — El gobierno dió a la publicidad este comunicado:

El general Allenb informa haber sido tomado por nuestras tropas Khuweilfeh, a 11 millas al norte de Beer Sheba, en la madrugada de ayer.

Durante el día de ayer rechazamos repetidos contraataques del enemigo.

Más al sur, partiendo de las cercanías de Beer Sheba, avanzamos nueve millas al noroeste y nos apoderamos de todas las defensas de los turcos, comprendiendo a Telel Sheria y Abu Hereira.

Nuestras tropas dieron muestras de gran arrojo y resistencia.

El botín no ha sido todavía calculado. Nos apoderamos de seis cañones.

Al noroeste de Beer Sheba nuestras tropas han avanazdo 11 millas.

Gaza ha sido tomada.

NUEVA YORK, noviembre 8.— El estado mayor otomano da a la publicidad el comunicado siguiente:

En el frente del Sinaí, en el sector de Gaza, se hace un violento fuego de artillería. El cañoneo es débil en las alas del centro y de la izquierda.

COPENHAGUE, noviembre 8. — Un despacho de Schlewig para el "Tibestift Tidende", dice que un submarino alemán fué volado en Kiel el 30 de octubre pasado.

AMSTERDAM, noviembre 8.—Un despacho recibido de Berlín hace saber que ha sido aceptada la renuncia del ministro del interior, von Helfferich, aunque permanecerá en su puesto hasta el regreso a la capital alemana del canciller von Hertling.

El mismo despacho informa que el señor Friedberg ha aceptado la vicepresidencia del ministerio prusiano.

AMSTERDAM, noviembre 8.—Comunican de Berlín que el profesor Friedberg, del partido nacional liberal, ha rehusado el puesto de vicepresidente del ministerio de Prusia que le fué ofrecido, a causa de que el canciller, conde von Hertling, no ofreció a los parlamentarios otras carteras en los gobiernos del imperio y prusiano.

La posición de von Hertling como canciller de la mayoría es por consiguiente difícil.

PETROGRADO, noviembre 8.—Se anuncia la ruptura de las negociaciones que se seguían en esta capital entre los miembros del estado mayor y la comisión militar del Soviet.

Se ha ordenado a los componentes de la comisión que se trasladen a Peterhof, Pavlovsk y Sarskoe Selo. También se ha ordenado el envío de tropas a esta capital en caso de que la comisión desacate al gobierno.

El jefe del gobierno, señor Kerenski, ha suspendido la publicación de tres diarios maximalistas y uno reaccionario. Las autoridades han desconectado los puentes que conducían a los barrios obreros y las tropas leales al gobierno custodian la ciudad.

AMSTERDAM, noviembre 8.—El "Lokal Anzeiger", de Berlín, anuncia que la cuestión polaca quedó resuelta en la última sesión del consejo de la corona en forma satisfactoria para Austria. La Polonia se vinculará después al imperio austriaco mediante el sistema de la unión personal; la Galitzia se agregará a la Polonia, y Prusia tomará la Lituania y la Curlandia.

PETROGRADO, noviembre 8.— Una delegación de cosacos visitó al señor Kerenski y le declaró que los cosacos están dispuestos a defender la capital, pero piden que los maximalistas sean puestos fuera de la ley.

PETROGRADO, noviembre 8.—Se anuncia que 300.000 obreros de las regiones de Ivanovo y Voznesensk se han declarado en huelga.

Frente occidental

Golpe alemán rechazado en Saint Quentin y Chaume—Intermitencia de los duelos de artillería en todo el frente—Los británicos consolidan las posiciones conquistadas—Estaciones germanas bombardeadas por aviadores ingleses—Hundimiento de un buque norteamericano—El movimiento marítimo en la Gran Bretaña—Política española.

PARIS, noviembre 8.—El gobierno dió a la publicidad el siguiente parte oficial:

El enemigo intentó golpes de sorpresa en la región de Saint Quentin, al noroeste de Reims y en los sectores de Sapigneul y Godat, los que fracasaron costándole pérdidas.

Después de un violento bombardeo, la infantería alemana dió un ataque en el bosque de Chaume, que rechazamos.

En el resto del frente, la artillería estuvo en actividad con intermitencia.

Al norte del Aisne, en el sector de Filain y Chavignon, y en la orilla derecha del Mosa, en la región del bosque de Chaume, se mantuvo un vivo cañoneo por una y otra parte.

En Senonhoiz, al noroeste de Altkirch, realizamos un ataque con éxito y tomamos 80 prisioneros.

Reinó calma en el resto del frente.

LONDRES, noviembre 8.—El comunicado que publicó el ministerio de la guerra, dice así:

Al noroeste de Queant, nuestras tropas de Liverpool, efectuaron con éxito un "raid" durante la noche y tomaron algunos prisioneros.

En otros puntos del frente, el enemigo hizo con intermitencia fuego de artillería.

Estamos consolidando las posiciones que ganamos ayer.

Estamos organizando nuestras nuevas posiciones en Passchendaele y el terreno alto de sus cercanías, trabajo que adelanta, sin que nos moleste el enemigo.

No obstante la importancia que los alemanes atribuían a esta localidad que domina las inmediaciones, no han intentado ninguna reacción.

Hemos contado hasta ahora más de 400 prisioneros, entre los que figuran 21 oficiales. Nuestras pérdidas en los combates han sido cortas.

Ayer, nuestros aeroplanos, volando a poca altura, a pesar de la lluvia y el viento, se mantuvieron en constante contacto con el enemigo. Avanzando a la par de la infantería hicieron gran número de disparos con sus ametralladoras sobre los cráteres ocupados por el adversario y las zonas de la retaguardia.

Durante un intervalo de buen tiempo, muchas de nuestras máquinas penetraron bastante hacia el este de la línea y fueron sorprendidas por una espesa niebla que se levantó de repente. Siete de nuestros aeroplanos no han regresado.

Durante la noche, los aviadores británicos arrojaron en la zona de Roulers y Courtrai cincuenta y dos bombas sobre las vías de comunicación, los aeródromos y los alojamientos del enemigo, causando varias grandes explosiones. Se observó que estallaron incendios en la ciudad y la estación de Roulers.

Derribamos un aeroplano enemigo durante un combate e hicimos descender con averías a dos. Cuatro máquinas nuestras han desaparecido, además de las siete ya citadas.

NUEVA YORK, noviembre 8. — El estado mayor alemán publica este comunicado, que transmiten de Berlín:

Ayer se luchó en Flandes desesperadamente desde Poelcapelle hasta la línea del ferrocarril del Iser y Roulers. También combatióse encarnizadamente contra las alturas de Becelaere y Gheluvelt.

Después de un vigoroso fuego de redoble por la mañana temprano, los británicos emprendieron el asalto al norte de Passchendaele. El ataque fracasó ante nuestro fuego de defensa. En Passchendaele, el enemigo penetró. Con una recia lucha, la parte oriental del pueblo fué reconquistada a mediodía. El enemigo trajo nuevas fuerzas. Cerca de Passchendaele sólo pudo ensanchar localmente sus ganancias.

El punto de penetración en nuestra posición corre a lo largo del límite oriental del pueblo.

En las alturas de Becelaere y de Gheluvelt, asaltaron poderosas fuerzas enemigas, quebrantándose la mayor parte de las veces sus ataques delante de nuestras líneas. Los enemigos que penetraron en nuestras posiciones, fueron vencidos en lucha cuerpo a cuerpo.

Más tarde, nuestro fuego de destrucción impidió un ataque que se preparaba.

El gran duelo de la artillería continuó aun entrada la noche.

En los frentes de los otros ejércitos, el cañoneo se reanimó en muchos puntos, aumentando hasta alcanzar gran violencia, sobre todo en la orilla oriental del Mosa y en Sundgau, en ciertas ocasiones.

En algunos sectores del frente de Flandes aumentó el duelo de artillería.

Hubo combates locales en Sundgau, cerca de Amerzweiler y Heidweller.

LONDRES, noviembre 8. — El almirantazgo da a la publicidad el comunicado siguiente:

En las primeras horas de la noche pasada, nuestros aviadores navales arrojaron bombas en las estaciones de ferrocarriles de Thourt y Lichtervelde, haciendo blanco en un tren en movimiento en la última de esas estaciones y acertando otros blancos. Lanzaron gran cantidad de explosivos.

Todas nuestras máquinas regresaron indemnes.

NUEVA YORK, noviembre 8. — El almirante Simms telegrafía al secretario de la marina, Mr. Jos Daniels, que un submarino alemán hundió el lunes al barco patrullero norteamericano Alcedo, en la zona de guerra.

Hay un oficial y 20 marineros desaparecidos de su tripulación, la que se componía de 7 oficiales y 85 marineros.

LONDRES, noviembre 8 — El almirantazgo hace el siguiente anuncio sobre el movimiento marítimo del Reino Unido, durante la última semana.

Las entradas de buques han sido 2581 y las salidas 2379.

Fueron hundidos ocho buques de más de 1600 toneladas y 4 de menos de ese tonelaje.

El enemigo no echó a pique ningún barco pesquero.

Fueron atacados sin éxito por el adversario, seis buques.

MADRID, noviembre 8. — El gobierno anunció que las actuales cortes liberales serán disueltas después de que se celebren las elecciones municipales.

Las próximas elecciones generales se realizarán a mediados del mes de enero próximo y el jefe del gobierno, señor García Prieto, opina que vendrá a las cortes una gran mayoría de diputados y senadores monárquicos.

Frente austro-italiano

Los italianos se retiran en todo orden hacia el Livenza — Las operaciones en las llanuras vénetas — Actividad de la batalla en el Tagliamento — El ejército invasor — Brescia amenazada.

ROMA, noviembre 8 — El ministerio de guerra publicó este comunicado del comando supremo:

Como la poca agua del Tagliamento hacía difícil la defensa de la línea de ese río, nuestras tropas se han retirado en buen orden a la línea del río Livenza.

El repliegue de nuestras fuerzas se efectuó bajo la protección por el norte de nuestras unidades que cubren la retirada y por el sur con la protección de las retaguardias.

Anoche nuestros aeroplanos y dirigibles arrojaron bombas en numerosas ocasiones sobre las fuerzas enemigas que hacían reparaciones en los puentes del Tagliamento y sobre las que cruzaban el río.

Derribamos cuatro máquinas aéreas del adversario.

NUEVA YORK, noviembre 8 — El estado mayor alemán publicó este comunicado:

En el frente contra Italia, nuestras tropas continúan la persecución del enemigo así en la región montañosa como en la llanura veneciana.

Han sido traídos a nuestras líneas millares de prisioneros.

En los valles venecianos, hemos alcanzado la línea del Livenza. Tomamos varios millares de prisioneros.

NUEVA YORK, noviembre 8 — El estado mayor austro-húngaro da a la publicidad este comunicado.

Ayer, en el Tagliamento, aumentó la actividad el combate.

Por primera vez, las condiciones del tiempo y de la lucha han permitido ver lo que la infantería austro-alemana ha realizado durante la duodécima batalla del Isonzo. Ha conquistado, en efecto, el Canintetch, de una altura de 2600 metros, el Stol, de 1668 metros de altitud y su avance no se ha detenido por las regiones montuosas e inhospitalarias, a lo largo de los pésimos caminos de sur del valle del Fella, que ni el enemigo, ni el tiempo desfavorable, ni la obra destructiva de los italianos pudieron contrarrestar.

Se apoderaron también nuestras tropas del Resiuta y de la posición fortificada de Gemona y Osoppo.

Todo esto constituye una nueva página de gloria en la historia de la mayor guerra del mundo para nuestras tropas experimentadas en las luchas de la montaña. Estas fuerzas comprendían los regimientos 14o. y 59o. de infantería, cazadores imperiales del Tirol, el 3o. de la Estiria, el 3o. y el 26o. de fusileros y los fusileros imperiales.

ROMA, noviembre 8 — Despachos del frente informan que la retirada de las tropas italianas del Tagliamento hacia las líneas de Livenza prosigue ordenadamente. La caballería exploradora combate de acuerdo con el plan del estado mayor.

El lunes pasado tuvieron un encuentro con los exploradores enemigos cerca de Maniago.

ROMA, noviembre 8 — Los peritos militares creen que la nueva línea defensiva corre a lo largo del río Piave y puede ser retenida largo tiempo por el ejército que se reorganiza.

El elemento determinante de la nueva situación es que los soldados ya van aprendiendo a combatir los métodos de guerra alemanes, que son diferentes de los de los austriacos.

AMSTERDAM, noviembre 8 — Comunican de Viena que el cuartel general austriaco anuncia que los ejércitos que han invadido a Italia son cinco, mandados por los generales Krobatin, Krass, Below, Henríquez y Wurm. El general en jefe es von Below.

Se dice también que la flota austriaca puede cooperar a la acción del ejército del general Wurm, que avanza por la costa.

GINEBRA, noviembre 8 — Se ha recibido un despacho en esta ciudad anunciando que Brescia es objeto de los ataques de los austriacos en el Trentino.

PIDAN
COGNAC BERGER
ES DE LOS MEJORES

SITUACION MILITAR

ESTADO ACTUAL DE LAS OPERACIONES EN ITALIA — PRESUNCIONES RESPECTO DE UN ATAQUE AUSTRO-HUNGADO POR EL TRENTINO — DIFICULTADES FUTURAS DE LA OFENSIVA AUSTRO-ALEMANA — POSIBLE PARALIZACION DE LA MISMA — La TOMA DE PASSCHENDAELE Y SUS CONSECUENCIAS.

Hay fundadas presunciones de que Hoetzendorf prepara un ataque en dirección a la Lombardía, a fin de complicar la situación de Cadorna, en la forma más indicada para hacer decisiva la suerte de la campaña italiana.

No es preciso insistir en este punto mientras no se defina el plan. Sólo podemos decir, a bulto, que si ese propósito continúa demorando su realización, cuando llegue a producirse, habrá perdido las mejores probabilidades de buen éxito. Sin que esto sea desconocer a ciegas todo lo que de favorable pudieran aportar le imprevistos acasos, y la facilidad que la orografía italiana presenta a cualquier invasión. Basta reflexionar que el nuevo frente italiano ya estará trazado; que estarán en campaña los refuerzos franco-británicos; que ya no serán posibles a los austro-alemanes otro género de ataques que los frontales; y, en fin, que el mal aspecto que para Alemania va tomando la campaña de Flandes la obligará a detener, en un instante dado, su presión contra Italia. Porque, en efecto, aun cuando se retire en el frente occidental, necesita ahí considerables fuerzas para que su frente no sea roto; debiendo, en consecuencia, volver a trasladar allá a las tropas bávaras y wurtemburguesas que han dado el magno golpe del Isonzo.

Además, el nuevo trazo de la línea italiana, que ha de ser en grande una aplicación de la formación en cuadro, quitará a Mackensen y a Hoetzendorf, la probabilidad de un nuevo flanqueo. Esa maniobra envolvente es, en las condiciones de la guerra actual, una 'rar aavis'; ha ocurrido en el Isonzo, pero no se reproducirá en ningún otro punto.

Ahora, un ataque a todo el frente, presionando las líneas italianas en retroceso desde las cimas alpinas, es imposible. Las fuerzas austriacas que vayan ocupando los puestos desalojados por los italianos, estarán en mayor o menor contacto con estos; se producirán acciones de armas, más o menos encarnizados, en diversos sectores. Pero nada de ello podrá considerarse estrictamente como una ofensiva, como un ataque total en marcha. Como dice el crítico español De Pazos los comandos en la guerra actual, a causa de la continuidad de los frentes, se ven obligados a elegir siempre objetivos limitadísimos, concentrando contra ellos la mayor suma de fuerzas. Ejemplo de ello, lo ocurrido en Flandes. Atacar al enemigo a la vez en todo el frente de la posición — dice De Pazos — no tiene en general grandes probabilidades de éxito, porque en este caso está el agresor obligado a luchar a la vez contra todas las fuerzas la resistencia del defensor, el cual puede aprovechar el conjunto de las ventajas tácticas de la defensiva.

Los austro-alemanes no podrían, pues, en el mejor de los casos para ellos, atacar al nuevo frente italiano sino por dos puntos, con movimiento a fondo en ambos casos. Mas la suma de fuerzas que ello requiriese, supondría un apaciguamiento poco menos que absoluto en occidente y oriente. Lo cual no tiene ni los más remotos visos de posibilidad; ya que hasta el decaído ejército ruso se propone hostigar al enemigo que le queda al frente.

Todo concurre, pues, a indicar que —sin amenguar en lo menor la gravedad del caso, — éste no tiene la trascendencia desesperante que algunos espíritus mal preparados a compulsar la realida dde las circunstancias, le atribuyen.

Estas son más apuradas para el príncipe de Baviera en Flandes, que para Cadorna en su perímetro de concentración. Porque franceses y británicos están, justamente, llevando sus ataques a objetivos concretos, y con la suma de fuerzas que su logro requiere. De ahí sus triunfos en Passchendaele y Chemin-des-Dames.

Antes de la guerra actual, — dice De Pazos, — predominaba en el mundo militar la idea de que las condiciones modernas harían punto menos que imposibles los ataques frontales; pero el establecimiento de los frentes continuos ha sido causa de que la mayor parte de las veces sea ésa la única forma posible de ataque. Y ha sido el tipo de todas las batallas empeñadas por los franco-ingleses en sus diversas ofensivas a partir de la del Somme. Su objeto fué siempre el hundimiento del frente alemán; y si este resultado no se ha obtenido aún, débese ello a la especial organización de ese frente, que obliga al ataque de una zona fortificada, la cual está a su vez flanqueada y protegida por otra de igual fuerza defensiva. De donde nace para los agresores la necesidad de no restar fuerzas a los otros puntos de su frente; y, así, por grandes que hayan sido estas fuerzas y los elementos acumulados en el punto de ataque, no habían logrado obtener la necesaria superioridad.

Con la toma de las crestas de Passchendaele se resuelve a favor de los británicos esa capacidad de predominio, topográfica y efectualmente. Hindenburg no vacila en reconocerlo; y agota — literalmente hablando — sus esfuerzos por decidir a las tropas bávaras a sostenerse a todo trance, y, en caso de pérdida, a recuperar lo adquirido por los ingleses.

La conquista de ese objetivo ha sido laboriosa para Douglas Haig habiendo tendido a su logro desde el 20 de septiembre. En el ataque primitivo, las nueve divisiones empleadas por los británicos en un frente de 12 kilómetros, desde Langemark a Hollebeke, no fueron suficientes para hundir el frente alemán y poder ganar las posiciones de Passchendaele y de Gheluvet. Fracasado ese intento, y habiendo concentrado los agresores sus esfuerzos contra el reducido espacio comprendido entre los ferrocarriles que se dirigen a Staden y a Roulers, se produjo el contraataque alemán dirigido hacia Langemark y haica Hollebeke por el sur de la carretera di Menin.

El contraataque fracasó; produciéndose una serie de nuevos ataques [illegible] británicos, cuyo [illegible] éxito dejó virtualmente flanqueados los sectores de Houthulst, poniendo a disposición de los ingleses las alturas de Westroosebeke hasta Zonnebecke. En estas condiciones, un posible ataque aliado desde Nieuport hacia Ostende, apoyado por la flota determinaría un avance incontrastable sobre el flanco alemán, que es lo que ya se diseña en dicha campaña.

En su Hogar
En su Taller
En su Fábrica

No hay trabajo alguno,—sea fuerza o calefacción, — que podrá hacerse mejor y más económico que mediante la electricidad.

Pida informes a la

Compañía Alemana Transatlántica de Electricidad.

Folletín de LA EPOCA (90)

MARC MARIO

EL HUERFANO DEL REGIMIENTO

—¡Luego tengo razón! — exclamó Roselina con aire de triunfo, — ya ves que no tengo otra solución que permanecer soltera.

—No... eso no es así — protestó la joven sirvienta, — y perdóneme que la diga que se equivoca.

—¿Cómo es eso...?

—Pues sencillamente que hallándose en la misma situación, lejos de hallar la dicha no casándose, se habría usted condenado a perpetua desgracia.

—¿Qué debo, entonces hacer...? Dímelo... te prometo no molestarme... te prometo seguir tu consejo si me es posible...

—Nada hay más fácil para usted...

La cara de Anita tomó en aquel momento una gravedad que impresionó a la huérfana.

—Sea cualquiera la forma en que usted viva — dijo, — llegará fatalmente al matrimonio... Y aun diré más; en mi opinión es absolutamente preciso que se case usted.

Esta declaración admiró a la hija del señor Spéraudien.

Se apercibió de ello la fiel confidente; pero estaba decidida a no abandonar fácilmente la idea, segura de que trabajaba por la dicha de su señorita, a la que quería casi maternalmente.

—Seguramente, no es obstáculo que haya usted amado para que de nuevo ame; ha sido usted engañada, y afortunadamente su corazón no siente más que desprecio por el miserable que la engañó...

—Sí... al cabo de tiempo así lo he comprendido... Le desprecio... —dijo Roselina, —y, además, le odio, porque no puedo dejar de pensar que él es quien me ha hecho desgraciada.

—Pero el amor puede volver... volverá seguramente... Si cuanto ha pasado se borrara, ¿no se sentiría usted atraída por alguno de esos jóvenes que la pretenden?

Roselina suspiró... no tuvo valor para contestar.

—Sí; seguramente sentiría usted el amor, porque esta pasión no se impone ni se evita... se ama porque se ama...

—¡Eso es verdad...!

—Usted hasta hoy no ha sentido más que los dolores del amor...

—La vergüenza puedes decir también... porque me avergüenzo al sólo pensamiento de haber amado a un ser semejante.

—Pero usted no conoce aún los goces del cariño... existen a pesar de ello y la necesidad de sentirlos la llevará a amar a su pesar...

—Y bien; supongamos que llega ese caso...

—Repito que será necesario que se case y declaro que yo no daré a usted jamás otro consejo.

Sí, sí... es el único medio que le queda para librarse de las garras de esos explotadores que jamás han de dejarla mientras tenía usted por que se divulgue su secreto, y no tenga a su lado un hombre que la sirva de salvaguardia.

¡El señor Gilbert...! yo no puedo adivinar sus intenciones, pero desde que es dueño del secreto, algo me hace desconfiar de él... lo adivino... y usted verá, si no sigue mi consejo, como no me equivoco... El día en que vea que nada puede ya sacar, porque usted no puede estar siempre a merced de sus deseos después de despojarla para hacer valer su silencio, se vengará y la perderá a usted...

—Luego ya ves que lo que me aconsejas es un imposible — dijo Roselina.

—Por el contrario, precisamente por eso es por lo que quería ver que se casaba usted — repuso Anita, — porque el matrimonio, como yo lo entiendo, sería su liberación definitiva.

—¿Pues cómo lo entiendes tú?

—Eso precisamente es lo que quiero decirla — contestó en seguida, —porque preveo la repulsión que siente por casarse... pero el no hacerlo en la forma que le gustaría, no quiere decir que no pueda hacerse...

Lo que la detiene tratándose de esos jóvenes, el temor de engañar a los que fueron buenos amigos... no es necesario que exista siempre: supongamos un hombre que ni usted le conozca ni él la conozca a usted.

—Y bien... ¿No era mi deber decirle la verdad antes de ser su esposa? — preguntó la huérfana.

—¡Suponga usted que no la quiere saber...!

—¿Cómo puede ser eso?

—Hay un medio de encontrar un hombre digno de usted que consienta en tomarla en matrimonio, que no desee saber nada del pasado y que cierre resueltamente el oído a toda tentativa de los enemigos que con el matrimonio usted ha de crearse.

—¡Acabarás...! ¿Cuál es ese medio?

—Si estuviera segura de que no se enfadaba... y de que seguiría usted mi consejo...

—¡Te lo prometo...! siempre que el medio no hiera mi dignidad.

—La respondo que no.

—¡Pues bien! habla.

—He pensado desde luego en aconsejar a usted que se dirija a una de esas casas que existen sobre todo en París...

—¡Oh! ¡Una agencia! — exclamó con repulsión Roselina.

—Tiene usted razón... no es eso lo que hace falta... incurriríamos precisamente en lo que queremos evitar, porque o tendríamos que decir la verdad o en la agencia se indagaría...

—Además, podrá haber agencias de ese género honradas, pero otras...

—Es verdad... además no era eso lo que había yo combinado... yo había pensado en un anuncio...

—¿Un anuncio en un periódico...?

—¡Sí... como tantos otros...!

—¡Vamos, Anita...! ¡tú no has pensado...! — exclamaba la rica heredera — ¡Un anuncio de matrimonio mío!

—Se puede arreglar para que nadie sepa de quién se trata... Así yo, por ejemplo, puedo hacer todas las diligencias... me encargo de todo... no se verá y no se conocerá a nadie más que a mí, y además tomaré todo género de precauciones...

Ahora que lo más difícil estaba dicho, la cariñosa confidente de la señorita Spéraudien podía terminar de desarrollar su plan.

Y prosiguió.

—Entre las personas que leen los anuncios de los periódicos buscando avidamente cualquier cosa que les pueda convenir, no hay solamente seres indignos...

—Los hay en gran número — interrumpió la huérfana.

—Pero también se puede encontrar jóvenes honrados... los desheredados de la vida, los desgraciados a quienes la necesidad tiene obscurecidos... los desesperados que por todas partes buscan la tabla de salvación que les evite el naufragio definitivo...

—Sí... también puede ser.

—Y entre esos infortunados, entre esas víctimas de la vida puede haber un hombre de honor, dotado de nobles sentimientos, víctima de su suerte, y ese hombre, si tiene corazón, sentirá reconocimiento por quien le saca de la desesperación suprema y le vuelve a la esfera social de la que la humana injusticia le arrojara...

—¡Bueno...! admitamos que ese hombre se encuentre por un anuncio — objetó Roselina. — ¿No me despreciará al conocer la verdad...? ¡porque será necesario que se la diga.

—No — contestó vivamente Anita, — no sabrá ni querrá saber nada porque tendrá confianza... y, además, que esta es la parte delicada de mi combinación.

—No entiendo.

—¿Quiere usted depositar en mí su confianza y dejarme obrar...?

—¡Sea...! ¡Haz lo que quieras! —asintió resueltamente la señorita Spéraudien.

—¡Triunfaré! ¡Estoy segura! — declaró Anita con energía, — porque quiero que sea usted dichosa... y ese matrimonio, de cierto que será para usted la salud definitiva.

LV

Dos anuncios

"Joven, rica y bella, huérfana", desea casarse con hombre de irreprochable conducta, pero pobre. "Existe una falta que no será revelada, y que el novio admitido se obligará por su honor, a no pretender conocer". Escribir a las iniciales A. A. A., a las oficinas del periódico".

Tal fué el texto del anuncio redactado por Anita y que publicó por espacio de una quincena el diario más importante de Marsella.

Roselina no se enteró.

Investida de una absoluta confianza la fiel sirvienta, lo había arreglado todo sola.

Había elegido "Le Petit Marsellais" con preferencia a un periódico de París, porque sabía el vergonzoso tráfico que a veces constituían los anuncios de este género de la capital.

La elección de este diario, leído por todas las clases sociales y esparcido a muy lejos, respondía perfectamente a sus deseos.

El anuncio, daría resultado, le seguro.

Anita, después de contar con la discreción profesional del director del periódico, le dejó su dirección concebida en estos términos.

"Señorita Anita Leclerc, Bulevar Vallée 26, Argel".

Román Gilbert era lector asiduo del "Petit Marsellais".

Frecuentemente, en el curso de su carrera, se había aprovechado de sus anuncios, y este periódico le ayudó en gran parte a proveer su despacho de la calle de Darse, de clientes, y aun más, de víctimas.

Cuando fijó su residencia en Argel, dejó de leer los periódicos de París porque llegaban muy retrasadas las noticias, pero en cambio conservó la costumbre de leer, además de la prensa argelina, el popular diario marsellés que compraba desde su llegada, en el quiosco de la plaza del gobierno.

(Continuará.)

CRONICA SOCIAL

—La sociedad Escuelas y Patronatos prepara una fiesta que se realizará el jueves próximo en el teatro Coliseo, a beneficio de las colonias de niños débiles.

El doctor Belisario Roldán dará en esta velada una conferencia y en seguida se exhibirá la película de que es autor, titulada "El ladrón", en la que figuran preciosas vistas tomadas en la plaza San Martín y en el Tigre.

Habrá también en el programa un conjunto de arpas, violín y violoncelo, con el gentil concurso de las señoritas Chalot y Alba Rosa y el señor de Neastro, quienes presentarán sus alumnas.

Las localidades pueden solicitarse en la calle Paraná 1055 o por teléfono a los números 5283 y 3464 de Juncal.

El precio de los palcos se ha fijado en 30 pesos y en 4 las plateas.

La señora Eloísa Ponce de León de Ezpeleta, presidenta de la sociedad, ha recibido el diploma y medalla de oro con que la exposición de San Francisco de California premia la acción desarrollada por esa institución.

Con tal motivo, la comisión ha sido muy felicitada.

* * *

Fué una lucida ceremonia, a pesar de su carácter íntimo, la del enlace de la señorita Josefina Pérez del Cerro con el señor Ricardo A. del Cerro, efectuado ayer en casa de la novia.

Fueron padrinos la señora María Arrotea de Pérez del Cero y el señor Aurelio del Cerro.

En una de las salas se había instalado el altar, adornado con tules y rosas blancas y ostentaba en el centro un hermoso crucifijo.

La boda fué presenciada por los parientes y relaciones íntimas de ambos contrayentes.

Los novios han recibido muchos y valiosos obsequios, figurando entre otros los siguientes:

Eugenio Pérez del Cerro y señora, pelneta y pulsera oro y brillantes; los hermanos de la novia, cruz de oro y brillantes; Pablo Pérez del Cerro y señora, anillo platino y brillantes; Ricardo A. del Cerro, aros de perlas; a nombre de Catalina Vivot, escritorio antiguo; Manuel Pérez del Cerro y señora, anillo platino, zafiro y brillantes; Ricardo del Cerro y señora, anillo zafiro y brillantes; Aurelio del Cerro y señora, cheque; Adela Pérez del Cerro de Guerrero, abanico de nácar con incrustaciones; Francisco González y señora, alfiler zafiro y brillantes; Amalia Arrotea de Muñoz, anillo platino zafiro y brillantes; Félix T Muñoz, lápiz de oro; Clara Anchorena de Uribelarrea, jarrón chinesco; María Carolina Ximénez, prendedor platino perlas y brillantes; Guillermo Muñoz, reloj; Alfredo Cernadas y señora, anillo platino, zafiro y brillantes; Rosa L. de Lisomsky, canasta de viaje; Néstor Belgrano y señora, bandeja de plata; Enrique Loza Amuchástegui, reloj pulsera de oro; María Luisa y María Estela Marcó del Pont, un almohadón bordado; Matilde B. de Pérez del Cerro, lámpara; Estanislao B. Paz, paraguas cabo de plata; Juan Otero, abanico de encaje pintado; Carlos Woodgate, potiche porcelana antiguo; Jack y Kemetty Mac Donald, bombonera de plata; Juan Mac Donald y señora, juego cepillos de plata; Luisa Carabassa de Moreno, espejo con esmalte; Jorge del Cerro Abella, florero porcelana; José Castro, abanico; Rosa Sáenz, botones de oro; Vicente Castro Pereira, panera de plata; Daniel Duggan, frasco cristal, etc.

* * *

Se efectuaron esta mañana las exequias del señor Luis F. Bilbao en el cementerio del Norte, motivando una sentida manifestación de condolencia.

En la iglesia del Pilar se dijo antes del entierro una misa de cuerpo presente, a la que asistieron las principales familias de nuestra sociedad.

* * *

Se celebraron anoche en el Plaza las comidas que estaban anunciadas y que motivaron una magnífica reunión social.

En la mesa del ministro del Brasil doctor Peçanha estaban las señoras:

Elvira de la Riestra de Láinez, Daisy Guarracino de Soler y Guardiola, Irene de Bruyn de Robbins, Enrique Salas de Anchorena, Adela Quintana de Moreno, señora de Smith, María Elina Peralta Alvear de Láinez, María Augusta Estrada de Lezica Alvear, Mabel Arthurst de Stimson, señora de Duval, señora de Bueno, María Correa Morales de Saguier, y los señores Joaquín S. de Anchorena, Manuel Láinez, Mr. Stimson, Fernando Saguier, embajador de España señor Pablo Soler y Guardiola, Norberto Láinez, Warren D. Robbins, Ricardo Lezica Alvear, mayor Smith, secretario de la legación del Brasil, señor Bueno, agregado militar a la misma señor Duval.

El señor Carlos Alfredo Tornquist y señora Magdalena Madero de Tornquist habían invitado a las señoras Leonor Cabral Vivot, María Aldao de Hileret, Clara Juárez Celman de Bustillo, Susana del Campillo de Mitre, Ernestina Tornquist de de Bary, Sofía Pérez de Madero, María Carlota Peralta Alvear de Gowland, Angélica Acosta de Vela, Josefina Averza de Segura, Marta Ramos Mejía de Viale, y los señores Jorge A. Mitre, Eliseo V. Segura, Alberto Vivot, Salvador M. Viale, Antonio Barreto, Ernesto Vela, Horacio Bustillo, Carlos E. Madero, Alberto de Bary, Alberto Gowland.

El doctor Ernesto Bosch y su señora Elisa de Alvear de Bosch reunieron en cuatro mesas diferentes a las amigas de sus hijas Elisa Teodelina y María Teresa.

Eran comensales las señoritas:

Carmen Christophersen, Clara Ocampo, Magdalena Ortiz Basualdo, Elisa Harilaos, María Luisa Salas, María Cristina Méndez Terrero, Silvina Cobo, María Teresa Pearson Quintana, María Carolina Harilaos, Carmen Rodríguez Larreta, Antonia Quiñones de León, Mercedes de Alvear, Ana y Carola Cárcano, Josefina Errázuriz, Enriqueta del Solar Dorrego, Sofía Sara Madero y los señores Marco Aurelio Avellaneda, Martín Alzaga, Juan Carlos Bengolea, Arturo Bosch Gramajo, Augusto Rodríguez Larreta, Adolfo de Bruyn, Camilo Aldao, Ernesto Senillosa, Jorge Robirosa, Manuel Jorge Acosta, Carlos Unzué, Domingo Méndez Terrero, José Alfredo Martínez de Hoz, José de Estrada, Carlos Alberto Acevedo, Jaime Gómez, Fernando de Alvear, Octavio Pico Estrada, Alberto Palacios Costa, Benjamín Sáenz Valiente, Enrique Bustillos, Ricardo Green, Miguel Angel Rodríguez, Carlos Salas.

Tenían además invitados los señores: Aureliano García Calvo y señora Leonor Estrada Berbón; Carlos Olazábal y señora Ana Teresa Ortiz Basualdo, señorita Victoria Aguirre Ricardo Senillosa Gilberto Elizalde Arturo Rubinstein y otros.

* * *

La tercera matinée artística del curso de la "Université des Arts", instituída por Mme. Coemme Cestier bajo los auspicios del Consejo Nacional de Mujeres, se celebrará mañana a las 4.15 de la tarde en el local de la institución nombrada.

El tema de la conferencia será "L'Art du bon manger" y estará a cargo de M. M. Doynel, quien intercalará en el curso de su disertación varias recetas célebres.

Luego recitarán varios poesías alusivas las señoritas Josefina Amadeo Videla, Marcelle Rey, Adelia Díaz Vieyra y los señores Paul Rey y Raymond Motteau.

La señorita Berta Granjean cantará luego algunas composiciones.

Finalmente se pondrá en escena el sainete "Le double régimen" de Henry Lavedán, interviniendo en su interpretación Mme. Comme Cestier, Mlle. Suzanne Racine y M. C. Doynel.

* * *

Nos escriben de Aarón Castellanos (Santa Fe), con fecha de ayer:

Día de gran fiesta ha sido el de hoy para este pueblo, con motivo de las solemnidades religiosas efectuadas en el colegio de las hermanas misioneras franciscanas.

Numerosa concurrencia afluyó desde Rufino, Blaquier, Alberdi, Alvear, Lazarino, San Gregorio, Santa Teresa, de todas las estancias y chacras vecinas en tren, autos, coches, caballos, etc.

A las 10 a. m., comenzó la bendición de las obras inauguradas en el colegio, ceremonia que estuvo a cargo de los padres franciscanos, y a la cual asistía la fundadora del establecimiento señora Mercedes Castellanos de Anchorena, con sus hijos señores Enrique y Aarón de Anchorena, su nieta la señorita Matilde Basualdo y Anchorena, la señorita Elena Boneo, el señor Carlos Frers y señora y todo lo más caracterizado de la localidad.

Acto seguido dió comienzo la misa solemne, durante la cual predicó un conceptuoso sermón, el reverendo padre fray Julián B. Lagos.

Terminó la solemnidad con la procesión del Santísimo, que revistió mucho lucimiento.

Llevaban las varas del palio los señores Aarón y Enrique de Anchorena, Carlos Frers y Roberto Menzio. El Santísimo era conducido por el guardián de los franciscanos, padre Casaretto.

Por la tarde hubo un acto literario y musical que resultó muy interesante y valió entusiastas felicitaciones a las hermanas.

Las obras inauguradas consisten, principalmente, en una capilla de 25 m. por 8, estilo romántico, bellamente decorada, con su sacristía, antesacristía, coro, armonium, bancos, armarios, ornamentos, etc. El altar es de mármol de Carrara combinado con rojo de Verona y ónix de San Luis del más lucido y valioso conjunto.

El departamento de las hermanas, todo completo, con su lavadero y una espléndida galería cubierta de 25 metros de largo por 6 de ancho, también fué bendecido, lo mismo que los salones para clases y los dormitorios.

Los señores de Anchorena y sus acompañantes regresan esta noche para ésa.

* * *

La boda de la señorita Cármen Quirno Costa con el señor Juan Julián Socas, que debía realizarse pasado mañana, se postergará para el 17 del corriente.

La ceremonia se efectuará en la iglesia de la Merced y serán padrinos la señora Irene Jorge de Socas y el señor Manuel Quirno Costa.

* * *

Desde anoche se hallan de regreso en esta capital, después de una larga gira por Norte América, el señor Arturo Gramajo, su señora Adela Atucha y sus hijos.

* * *

Durante los treinta días del mes de María en San Francisco, actuarán de camareras mucha de nuestras principales damas.

Pasado mañana sábado lo será la señora Mercedes Elortondo de Alvear.

La señorita María Magdalena Ezcurra cantará algunos trozos de música sagrada.

Para mañana ha sido designada camarera la señora Sara Estrada de Villate.

El ejercicio del mes comienza a las 10 de la mañana.

* * *

Se realiza esta noche en el Splendid Theatre, el anunciado festival a beneficio de los pobres que proteje la conferencia de la Piedad.

Prestarán su contingente el violinista señor Fontova y el profesor de guitarra señor B. Saravia. El parodista señor Duarte tendrá también a su cargo algunos números.

Patrocina la fiesta la siguiente comisión:

Ana Parravicini de Insiarte, Cirila Suárez de Pedriel, María C. de Pérez, Teresa Carceezabal de Romero, Rosario G. de Díaz Rivero, Carolina Romero Pizao, María J. R. de Reynoso Cabral, Natalia G. de de la Cárcova, María J. de la Serna de Barros, Matilde P. de Polizio, Lolita G. de Henestrosa, Anastasia Avila, Amalia I. K. de Cluzellas, Lía M. A. de Ramírez, Petrona Lastra de Cabral, María F. Blanco de Castro, Mira A. de Moura, Dolores P. de Cibó, María C. Gorostiaga de Ramírez, Acia Lacos, Sara Reynoso de Castaño, Isina Sáenz de Rojas, Laura Gaviña de Iroqué, Sara O. de García Herrera, Svina Ferravicini de Asreo, Margarita Sübidet de Frías, Clementina B. de Grondona, Sara Acosta de Pizarro Almada, Clara Henestrosa de Iñiguez, Rafaela L. de Parravicini, Rita M. de Rivero.

* * *

Después de una breve temporada en el Paraguay, ha regresado ayer la señora Rosa González de Sáenz Peña.

* * *

En honor de la R. M. María Luisa, que cumple el 18 de diciembre próximo 25 años en el cargo de superiora del colegio de la Santa Unión, preparan un homenaje los consejos directivos de las Hijas de María, casadas y solteras, de ese establecimiento.

Se ha resuelto hacer una colecta entre las ex alumnas para costear un salón-clase en la escuela gratuita que se construye en Barracas, a fin de que sea un sólido homenaje de imperecedero recuerdo para a que con el mismo cariño con que empezara, sigue enseñando las primeras letras a las hijas de sus primas discípulas de la Argentina.

Al efecto, se ha distribuído una circular solicitando contribución para esa obra. La firman las señoras:

Virginia de Alzaga de Blaquier, M. Emma Green de Vedoya, Sara Bell de Zorraquín, Isolina Landívar de Zorraquín, Magdalena Cantilo de Bulrich, Sara Sahores de Frederking, M. Carmen Sala de Demaría, M. Rosa Lezica de Pirovano, Guillermina Bunge de Moreno, Ercilia C. H. de Anchorena, Lorenza Znavilla de Ramos Mejía, Sara Moreno de Gowland, Teodelina Lezica de Uriburu, M. Eugenia Aguirre de Ibarguren, M. Luisa Saavedra Z. de Carreras, M. Eugenia Quintana de Uriburu, M. Teresa Lamarca de Pereyra Iraola.

El 25 del corriente vence el término para las subscripciones.

* * *

El espíritu guerrero de los alemanes es sin duda una modalidad evidente.

La canción patriótica se ha sobrepuesto en Alemania a toda la poesía nacional.

Aquel romanticismo inefable y melancólico, hijo del corazón apacible del pueblo ha desaparecido por completo. Aquella tristeza literaria de los "jardines tranquilos"; aquel empuje romántico del "Sturm und Drang", época profunda en que Goethe comenzaba a meditar la enorme concepción del Faust, es una cosa ya alejada del momento contemporáneo. Goethe, ese Dios imperturbable, con su serenidad, impasible de estatua de mármol; Schiller, ese genio lleno de jugo, palpitante de humanidad, dadivoso como una fuente fecunda abierta para todos: esos dos espíritus que constituyeron antaño lo más elevado del alma nacional, han pasado a ser "clásicos, se han enfriado, se han sedimentado lentamente como grandes y pesados bloques que a causa de su peso no han podido flotar en la superficie.

La poesía, desde la batalla de Sadowa, adquirió en Alemania un sentido místico y popular, tomó forma en la canción patriótica, en esa lírica que condensa en sus vibraciones los más altos conceptos del patriotismo, del amor a la grandeza de la tierra madre. Amorosa poesía puramente romántica que alentaba en el corazón del pueblo, se convirtió en un canto de acción, en un factor poderoso para arrastrar a las multitudes embriagadas por un ideal de poder y de grandeza.

En la víspera de la guerra de 1813 a la cual los alemanes suelen llamar la guerra de la liberación, Stein y Scharnhorst pudieron levantar a Prusia y a la Alemania toda contra los franceses gracias a la filosofía y a los poetas alemanes. La plutocracia se conmovió merced al "Discurso a la Nación alemana" de aquel gran filósofo Fichte y el pueblo fué arrastrado por los cantos vibrantes de una energía inconcebible, de dos poetas populares: Teodoro Koerner — Mauricio Arndt.

Koerner — conocido con el nombre de "el Tirteo de Alemania" — cuya vida terminó en una apoteosis heroica en la batalla de Rosenberg, lanzó el primer canto, el primer grito de clarín, sobre la gran masa inquieta que levantaba las manos exasperada hacia la gloria inmarcesible del triunfo de Alemania: "El Dios de justicia está con nosotros, hermanos — contra el enemigo, para librar al Rin nuestro padre — Para vengar a nuestra madre la Alemania".

Esta canción tuvo un poder de oratoria formidable, provocó un sacudimiento de revolución causado por un solo camino.

Arndt — a quien los alemanes llamaban "Franzosenfresser" (devorador de franceses) — llegó a la cúspide del sentimiento patriótico; sus cantos fueron como versículos maravillosos de una Biblia cuyas palabras transformasen todos los corazones; los combatientes de Lutzen, de Dresde, o Leipzig murieron cantando sus cantos.

Ese sentimiento patriótico ha experimentado siempre en Alemania esta transfonción lírica. En 1814 y en 1815, Prusia con ella todas las naciones alemanas esperaban que el Congreso de Viena se decidiría a conceder a Alemania la Alsacia-Lorena. Cuando Europa se negó a estas pretensiones, el pueblo alemán estalló en cóleras. Los poetas encontraron enseguida las palabras para reflejar aquel sentimiento popular. Alejandro von Schleinitz lanzó al pueblo su canción vibrante y sonora con mil trompetas de órgano: "Oh Strasburgo, ciudad magnífica que nos arrancó la perfidia, jamás te hemos de abandonar. — Nos seduces con tus encantos, queremos protegerte. — Tú serás nuestra más bella joya, jamás te olvidaremos. — Siempre te miraremos con tristeza y con amor, oh Catedral, es otro tiempo honor y gloria de Alemania".

Cincuenta años más tarde, en las trincheras alemanas abiertas ante la ciudad se oía otro canto potente: "Strasburgo, ciudad admirablemente bella, donde están encerrados tantos soldados. — La hora ha llegado, tus hermanos acuden en masa. El héroe de cabellos canos marcha contra el enemigo. Si este héroe salva a mi hija, será llamado entonces, Emperador de la Alemania"!—

Era un momento grandioso, de apoteosis. Strasburgo ardía como una pira enorme y sagrada ante el altar de la patria germana; las llamaradas del incendio alumbraban el horizonte ensangrentado y abierto a los ejércitos alemanes. Multitud de trenes, procedentes de Baviera y de Baden llegaban abarrotados de teutones que querían contemplar aquel ferviente espectáculo. Ante aquellas llamaradas trágicas sonó por primera vez sobre las multitudes el canto entusiasta de Becker que todavía vibra en Alemania: "Die Wacht am Rhein!" canto trágico como aquel incendio, canto que el remordimiento en París hizo sonar en la lira sagrada de Musset, aquellas inmortales estrofas:

"Nous l'avons eu, votre Rhin allemand
Ila tenu dans notre verre!"

Todos esos cantos alemanes miran hacia Occidente. El ideal de Alemania no se había hecho todavía tan amplio. En 1873, Wilhelm Gensey publicó bajo el título de "Bienes perdidos y encontrados", una canción cuyas estrofas refieren un viaje por Francia. El tren corre sobre los rieles. En las estaciones suenan los nombres de Nancy, Thionville, Sarreguemines, Montbeliard y el viento alemán que pasa sobre aquellas tierras de Francia, los transforma en éstos otros:

"Danzig, Diedenhofen,
Saargemund und Mümpelgard".

Esta modalidad lírica del pueblo alemán continúa floreciendo ahora con el mismo vigor. Los poetas de ahora no han olvidado la tradición y han seguido contando sobre la magna epopeya. Nuevas canciones circulan sobre la muchedumbre alemana. Quizás la más característica de estos tiempos es la canción a Hindenburg: — "el viejo bravo, la muerte de los rusos, que en el Oriente alemán está de guardia ante nuestras puertas".

* * *

Esta noche se efectuará en la iglesia de San Miguel Arcángel, a las 9.30, el enlace de la señorita María Ignacia Martínez con el señor César Scotti.

Serán padrinos la señora Adela Maldonado de Scotti, madre del novio, y el señor Alberto Bernardino Martínez, padre de la novia.

En el acto civil, que se realizará a la tarde, actuarán como testigos los señores Carlos Eduardo Martínz y Alberto B. Tallaferro por parte de la novia y los señores Raúl Scotti y José María Pita por el novio.

Los novios harán su entrada al templo acompañados por el siguiente cortejo:

Josefa Ortúzar de Martínez con Eduardo Scotti, Camila Martínez de Tallaferro con Alberto B. Tallaferro, María Isabel Louten de Scotti con Raúl Scotti, Felicitas Martínez con Ricardo Quintana, María Antonieta Scotti con Julio Peralta Martínez, Lía Rivadavia de Scotti con Hugo Scotti, Julia Victoria Martínez con Mariano Scotti, Emilia Hovert de Scotti con Héctor Scotti.

Los novios partirán esta misma noche para el Tigre, donde pasarán una corta temporada.

* * *

El partido de tennis correspondiente a la segunda categoría que debía realizarse hoy en las canchas de Olivos, se ha postergado para mañana con motivo de la fiesta de esta tarde en el golf, en la que actuarán algunas de las mismas niñas inscriptas para aquel torneo.

* * *

El señor Juan Nausa y señora Asunción S. de Nausa, festejaron ayer sus bodas de plata matrimoniales, recibiendo por la tarde el saludo de sus amistades.

Asistieron entre otras las familias de: Carrera, de los Santos, Soler, Florit, Cantón, Petersen Ferrer, Hidalgo, Pl de la Serna, Boix, Havier, Santamarina, Llobet, Bonifin, Cáceres, Galíndez, Moreal, Kors, Moncalieri y Calcerretti.

* * *

El miércoles próximo será consagrado el enlace de la señorita Leonne Coster con el señor Enrique Bafico.

La ceremonia se efectuará en el templo de San Nicolás de Bari. Serán padrinos la señora Matilde Farell de Bafico, madre del novio, y el señor Pablo Coster, padre de la novia.

Acompañará a los novios el siguiente cortejo:

María V. de Coster con Juan E. Bafico, María Constanza Coster con el doctor Juan B. Bafico (hijo), Lucrecia Bafico con Aníbal Bafico, M. Magdalena Bafico con Augusto Bafico, Ofelia Bafico con Luis Echart, Carmen Díez con Alberto Bafico, María A. Mitre con Raúl Señoré, Brígida Saanahan y Bienen con Ricardo Bafico, María Blanca Coster con Gastón Abella, Lía Bafico con Arturo Souza, M. Fernanda Coster de Baumann con Federico Baumann, Matilde Bafico de Cánepa con Eugenio Cánepa, María Bafico de Martín con Emilio A. Martín, Ercilia M. de Bafico con Lázaro Bafico, Matilde Bafico de Bafico con Lorenzo Bafico, María Heer de Coster con Eduardo Coster.

En el acto civil, que se efectuará el 12, actuarán como testigos, por parte de la novia, el señor Eduardo Coster, y por el novio, el señor Lázaro Bafico.

* * *

El señor René Zapata será obsequiado hoy con una comida que sus amigos le ofrecen celebrando el éxito obtenido con su libro "La exaltación de mi tristeza".

* * *

El 24 del corriente se efectuará en casa de la novia el enlace de la señorita Lydia E. Grego con el teniente Ignacio J. Camps Pintos.

* * *

Mañana, a las 4 de la tarde, se celebrará en el Splendid Theatre la matinée que tenemos anunciada, a beneficio del colegio Santa Felisa, que dirigen las hermanas del Rosario.

Como ya lo dijimos, tendrán a su cargo números de canto la señorita Enriqueta Salvy y el señor Carlos Rodríguez, quienes se harán oír en duo después de interpretar separadamente varias romanzas.

Recitarán la señorita Clotilde Milano y ejecutarán en el violín el señor Aldo Tonini y en el violoncelo el señor Luis Pratesi.

* * *

En la iglesia de San Andrés, de la calle Belgrano, será consagrado hoy el enlace de la señorita Ethell M. Dodds con el señor D. E. Leonardo Lacey.

Serán padrinos la señorita Lyzle Dodds y D. W. Mac Hardy.

* * *

Se ha ausentado para Córdoba el presbítero Gustavo Franceschi.

* * *

Mañana es día de moda en la confitería París.

Con tal motivo, ha de organizarse, como siempre, una animada reunión en aquellos elegantes salones.

* * *

En casa de la novia y en la mayor intimidad, será consagrado hoy el enlace de la señorita Sofía Rojas con el señor Ernesto J. García.

Serán padrinos la señora Catalina V. de Rojas, madre de la novia y el señor Ernesto A. García, padre del novio.

En el acto civil, que se efectuó ayer, actuaron como testigos por la novia el señor Pedro A. Rolfs y por el novio el señor Enrique Calzada.

Los novios partirán para Montevideo, donde pasarán la luna de miel.

* * *

El doctor Julio E. Piñero y señora ofrecieron un almuerzo íntimo en honor de la señorita Elina Taurel Areco y del doctor Adrián Escobar, con motivo de su próximo enlace.

Fueron comensales:

Rodolfo Taurel y señora Favia Areco, señoritas Edelmira Taurel, Ana María Piñero, señora María Ester Piñero, Julio J. Piñero (hijo), Ernesto Frere Piñeiro, Luis E. Balbi, etc.

* * *

De San Martín:

Mañana por la noche se llevará a cabo en el teatro Argentino de ésa, la función a beneficio del taller Unión y Caridad que preside la señorita Valentina Cavallé.

Se representará la comedia "Martirios caseros", de Hicken, y el señor Florencio Parravicini dirá el monólogo "Ha de reír".

Numerosas familias han prometido su asistencia.

Firman las invitaciones las señoritas: Valentina Cavallé, Marta Sagastume, Fonrouge, Eva Patrone Herrera, Palmira Santillán Villar, Onésima Devoto Bellester, Herminia Jersey, Elena y Raquel Albarracín, Marta y Cora Martínez, Elena Frías, Marta y Dora Baeza.

* * *

Tiende a acentuarse la mejoría de la señorita Beatriz Gallardo.

—Ha sido sometida a una operación la señorita María Ester Paz.

—En el mismo estado, la señora Laurentina Ocampo de Alsina.

—Sigue mejor, después de la operación que le fué practicada, el señor Emilio Anchorena Uriburu.

—Continúa enfermo el señor Carlos C. Olivera.

—Sigue enfermo el señor Samuel Soler.

—Guarda cama, la señora Carmen Curcia Lawson de Negrete.

* * *

Han llegado:

—De Córdoba, el doctor Abel Averza.

—De Santa Fe, el señor Luis Lamas.

—De Entre Ríos el doctor Leopoldo Melo.

—De Mendoza, el señor Domingo Tomba.

—De Salta, el doctor Daniel Obeiero.

—De Entre Ríos, el señor Moisés Abramovich y sus hijos Isaac y Adela.

—De Salta, el señor Enrique González O'Neill.

—De Rosario, el señor Guillermo Moores.

—De Carlos Casares, el señor José Linder.

—Del campo, el señor Adolfo Bioy y familia y el señor Augusto Bioy.

—De Mar del Plata, el señor Saulio Berra.

—De Córdoba, el doctor Manuel V. Quinteros.

—De La Plata, la señora Aura Berra de Sagastume.

—De Pergamino, el señor Julio Calvo y señora Isabel Quesada.

—De "Las Armas" el señor Gaspar Areco.

—De Florencio Varela, la señorita Marta Ezcurra.

—De Córdoba, el doctor Domingo Cabred.

* * *

Han partido:

Para San Jacinto, los señores Saturnino Unzué y señora Inés Dorrego, Jorge Demaría y señora Anatilde González Guerrico, Alberto del Solar Dorrego, su señora María Elena Green y su hijo.

—Para Montevideo, los señores Gregorio V. Cáceres y familia y Ricardo Murphy.

—Para Córdoba, el doctor Pastor Achával Rodríguez y su señora Susana Sicardi Lezica.

—Para Mendoza, el señor Jorge Storb.

—Para Alta Gracia, el señor Alfredo Isruel.

—Para Oliva, el señor Ferreyra Estela.

—Para Rosario, el señor Manuel Gálvez (hijo).

—Para Córdoba, el general Saturnino E. García.

—Para el mismo punto, el señor José María Iraiz.

—Para el Tigre, el doctor Alfredo Sosa y su señora María Luisa Poviña.

—Para General Alvear, el señor Juan Carlos Girbone Cañés.

—Para Saavedra, el señor Eustaquio del Campo Cueto.

—Para Tucumán el doctor Justiniano Lelesma y sus hijas María Luisa y Susana.

—Para Carmen de Areco, el señor Manuel Geiralles y familia.

—Para Chile, el doctor Eduardo de Inazábal, encargado de negocios en Colombia y Venezuela.

—Para el Paraguay, el señor Fernando del Castillo y la señora Ana Frías de Antequela.

* * *

De La Plata:

El domingo próximo se efectuará un gran fiesta de caridad en el teatro Argentino, fiesta organizada por la comisión de la Providencia, que preside la señorita María Olga Echeverría.

La fiesta motivará una brillante reunión social.

Se ha designado una comisión de recepción formada por los señores:

Doctor Miguel Arrúelle, doctor Manuel Cieza Rodríguez, doctor Alberto Gandolfo, doctor Julio Ballina Benítez, doctor Víctor Rivarola, doctor Juan Carlos Delvey, doctor Ricardo Calatroni, señores Carlos Ponce de León, Eladio Mateo Viñegas, José Bilbao la Vieja, Gaspar Campos, Vicente Nogueira, Alberto Dorten, Jorge Lozano, Albino Barrios, Emilio Sáenz Quesada, Erasto Nogueira, Argentino Ocampo, doctor Luis María Larrain, Conto, Raúl Fernando, Emilio Bernaid, Armando Lynch, Ezequiel Sal Gómez, Alberto Mallo, Máximo Griffin, Horacio Pietranera, Marcos Aurelio Carreras.

—En la sala parroquial de San Ponciano se reunieron ayer tarde las presidentas de todas las congregaciones y sociedades de caridad de La Plata con el objeto de cambiar ideas sobre la mejor forma de tributar una demostración a monseñor Albertdi designado para ocupar el cargo de obispo auxiliar del arzobispado.

—La señora María Luisa G. de Troncoso reunió en una comida a las señoras:

Concepción Urdinarrain de Gaché, Josefa Vieyra de Monasterio, Edith P. de Gaché, Adela W. de Senet, Elina W. de Centurión, Esther W. de Fonrouge, María V. de Cilley Vernet y señoritas Celia Ballester, Raquel Saavedra y María Amelia Villarruel.

—En casa de la novia se efectuará hoy la boda de la señorita Natalia A. Triaca con el doctor Raúl Gailhac.

Apadrinarán la ceremonia la señora Josefina P. de Gailhac y el señor José B. Triaca.

—Se anuncia para el 19 del corriente una fiesta en el cine Ideal, a beneficio de la Sociedad Niño [illegible].

—El sábado se realizará el enlace de la señorita Ana María Andrade con el señor Gabriel Serrano Guillén. Actuarán como padrinos, la señora Silvana P. de Andrade y don Serrano G. Guillén y como testigos los señores Justo J. Andrade, Andrés [illegible], Eusebio Albina y Horacio C. Chaume.

—En la residencia de la señora Josefa Vieyra de M. [illegible] se reunieron las damas de la Sociedad de Beneficencia [illegible] a [illegible] los preparativos de la [illegible] que serán distribuidos [illegible].

—El 24 [illegible] tendrá lugar en la [illegible] el enlace de la señorita [illegible] con el señor [illegible]. Actuarán como padrinos la señora [illegible] y el señor [illegible].

—El viernes próximo pasa a la [illegible] de Francia el capitán R. Parry Morris, que entró [illegible] por sus actos de heroísmo.

El capitán Morris era hermano del señor Henry Morris, alto empleado del [illegible].

* * *

De Rosario:

El 6 de diciembre se efectuará el enlace de la señorita Octavia Arnoti Pattin, con el señor Emilio Cánova, siendo padrinos la señora Aleira de V. de Cánova y el doctor José Agusta.

Serán testigos del acto civil, por la novia, los doctores José Pattin López [illegible] y Claudio Newell y por el novio, los señores [illegible] Bernardo [illegible] y Mariano Soler.

—La sociedad Damas de Misericordia [illegible] a las familias [illegible] de ropas usadas de [illegible], calzado, restos de géneros y un [illegible] de [illegible] clase de muebles [illegible] los niños de los asilos maternales.

Firman la circular las señoras:

[illegible] de Coventry, Laura [illegible] de [illegible], Marta de Lattechea de Godoy, María Luisa Berdaguer de Murua [illegible], María Hortensia Echesortu de Pompilio, María Teresa [illegible] de Lattechea, Isabel Saiva de Medina.

—El 15 del corriente se celebrará una fiesta sportiva en el local de la exposición rural, a beneficio de la Sociedad Protectora de la Infancia Desvalida.

El jefe de la región militar general Olivera Cézar, ha declarado una nota a la presidenta, manifestando que apoya la iniciativa de los militares de actuar en esa fiesta.

Partió a ésa, el doctor Lisandro de la Torre.

—Muy lamentado, ha sido el fallecimiento del señor José L. Alberdi, ocurrido a los 88 años, en estación Correa.

—En la iglesia de Nuestra Señora del Rosario se rezarán misas hoy, en memoria del señor Saturnino F. Funes, con motivo del primer aniversario de su fallecimiento.

—De Elortondo, llegaron el doctor Alcibíades de Acevedo Pedra y su señora Angela Alegre.

—De la capital federal, el doctor Jorge García González.

—De igual procedencia, el doctor Clodomiro Barlett.

—Para Buenos Aires, el señor Juan Lluch.

—De Montevideo, el doctor Carlos Manacorda y su esposa.

—Para la capital federal, el señor Mario Zavattaro.

—De Buenos Aires, el ingeniero señor Manuel Sallovitz.

—Para la capital federal, el doctor Abel Ayerza.

PALACIO DE JUSTICIA

TURNOS

Fuero civil: juez doctor Pedro V. Meléndez, con los secretarios doctores Delheye, 9; Cúneo, 10; Oderigo, A. C., 12; Oderigo, J. F., 13; Marcó, 14; Míguez, 15.

Agente fiscal: doctor M. de Vedia y Mitre.

Recusaciones: juez doctor Adolfo Casabal.

Fuero comercial: juez doctor Tristán M. Avellaneda, con los secretarios doctores Cermesoni, 9 y 14; Del Campillo, 10 y 15; García, 12; Navarro, 13.

Agente fiscal, doctor Gastón F. Tobal.

Recusaciones juez doctor Eduardo M. Naón.

QUIEBRA

A pedido de un acreedor, el juez doctor Juan B Estrada, por la secretaría Sabatier, declaró en estado de quiebra a don David D. Saavedra, domiciliado en la calle Chacabuco 674. El contador señor Orlandini, informará en la junta de verificación de créditos, que fué señalada para el día 3 de diciembre próximo, a las 2 p. m.

SENTENCIA DEL JUEZ DOCTOR AVELLANEDA

Secretaría del Campillo

Bernardo Khan inició acción ejecutiva contra la sociedad Padula, Pagani y Cía, hoy A. Schiarone. El demandado opuso excepciones en el momento oportuno. El fallo no hace lugar a las defensas opuestas, admitiendo únicamente una compensación que se determina en el auto, ordenándose se lleve adelante la ejecución, por el capital, intereses y costas.

PERIODISMO

"NOSOTROS"

En su último número, que acaba de aparecer, esta hermosa revista publica el siguiente sumario:

Julio Noé: Angel de Estrada. — Emilio Berisso: Crepúsculo de otoño (de Paul Groussac). — Raúl A. Orgaz: Córdoba en la segunda mitad del siglo XVIII. — Ernesto Mario Barreda: Un canto y una respuesta. —Aquiles Ricciardi: El teatro impresionista. — Wilfredo Pi: El concepto nietzschiano y la Alemania actual. — Ezequiel Martínez Estrada: Tesoros velados. — Juan Carlos Bernárdez: Poesías. — E. Caro: Stendhal: El hombre. Su libro y su teoría del amor. — Alfredo R. Bufano: Estancias. — Roberto Gache: La vida de Buenos Aires. —Roberto F. Giusti: Letras argentinas. — Carlos C. Malagarriga: Letras españolas. — Francisco Albasio: Letras italianas. — Alfredo A. Bianchi: Teatro nacional. — Gastón O. Talamón: Crónica musical. — X. X.: Libros varios. — "Nosotros": Notas y comentarios.

Sociedades Anónimas

La sociedad anónima "Crédito constructor" (en liquidación) ha citado a sus accionistas a la asamblea general extraordinaria que tendrá lugar el día 17 del corriente mes con el fin de comunicarles el inventario y balance de la liquidación, y simultáneamente pedir autorización para que los liquidadores piden transar y firmar compromisos.

—La sociedad anónima "Fábrica de papel Casati" de San Nicolás, comunica a sus accionistas que el dividendo de $ 7 por acción correspondiente al ejercicio vencido será pagado desde el día de hoy en las oficinas de la administración.

—Los miembros de la "Unione Operai Italiani" son convocados a la asamblea extraordinaria que tendrá lugar el día 11 del corriente mes, con el objeto de rechazar en virtud de la deliberación de la asamblea del 14 enero próximo pasado, la fusión de la sociedad con la sociedad italiana de mutualidad e instrucción, pues en vista de la fallada fusión con otras sociedades, la "Unione Operai Italiani" seguirá sola.

—La sociedad anónima "Escuelas internacionales de la América del Sud" cita a sus acciones a la asamblea extraordinaria que tendrá lugar el día 24 del corriente con el fin de considerar la modificación de sus estatutos en la forma propuesta oportunamente.

CRÉDITOS
EN CONDICIONES VENTAJOSAS
TIENDA
La Piedad
Bme MITRE 1102 Esq. CERRITO Bs AIRES

Ocasión Unica en Calzado

PRECIOS EXCEPCIONALES
en calzado de Señora

1 — ZAPATO Sorosis en fina gamuza gris, en varios modelos; escotados, con cintas, con una tira, taco americano, hormas muy cómodas y modernas. $ 5.50

2 — ZAPATO Sorosis en potro charolado, talonera de gamuza gris o beige, taco Luis XV bajo, horma angosta de punta, muy elegante. $ 6.90

3 — ZAPATO Sorosis en raso negro, escotado, taco americano o Luis XV, horma muy cómoda y de moda. $ 9.90

4 — ZAPATO Sorosis en brin blanco, con dos tiras o una sola, taco forma americano forrado del mismo brin, horma elegante. $ 7.50

5 — BOTA Sorosis en fino brin de hilo imitación gamuza, con botones de nácar, taco forma americano, horma cómoda. $ 7.50

6 — ZAPATO Sorosis en fina cabritilla marrón, con cintas forma Derby, taco de suela forma americano, suela reforzada. $ 8.50

7 — ZAPATO Sorosis en potro charolado, escotado, vistas de género Royal de hilo, tono beige o gris, taco Luis XV moderno, horma derecha muy elegante. $ 6.90

8 — ZAPATO Sorosis en potro charolado, con cintas forma Derby, taco bajo inglés, horma cómoda, artículo muy práctico. $ 8.50

9 — BOTA Sorosis en fino becerro de color, con caña de brin fantasía del mismo color del cuero, con botones o cordones, taco de suela forma americano. $ 9.90

10 — ZAPATO Sorosis en gamuza blanca, escotado, con puntera, vistas y hebillas de becerro de color, taco de suela forma americano, horma cómoda. $ 5.50

11 — ZAPATO Sorosis en fina cabritilla bronceada con fantasía de falla del mismo color del cuero, taco Luis XV, horma moderna. $ 9.90

12 — ZAPATO "Sorosis" en becerro de color, con cintas, forma Derby o con una tira, taco de suela forma americano, horma cómoda. $ 9.50

Este aviso tiene todo el valor de una oferta especial motivada por el próximo traslado de nuestro DEPARTAMENTO de ZAPATERIA.

13 — ZAPATO en cabritilla charolada con talonera de brin color marrón, gris y a cuadritos blanco y negro con cintas a la inglesa, horma cómoda, gran saldo. $ 6.90

14 — ZAPATO "Sorosis" en fina cabritilla glacé negra, con cintas a la inglesa, puntera de charol, taco bajo, horma muy cómoda. $ 9.90

15 — ZAPATO "Sorosis" en fina piel de seda negra, talonera de raso azul, con una tira, horma angosta de punta, taco Luis XV. $ 6.90

Grandes ocasiones de calidad y precios en calzado para SEÑORAS Y NIÑAS.

PARA CABALLEROS
Precios de verdadera ocasión

2300 — MODERNO botín norteamericano, en potro charolado, caña de becerro opaco, con cordones, forma Derby, horma semiamericana, muy elegante. Para caballero. $ 16.50

134 — ELEGANTE botín norteamericano, en potro charolado, caña de brin blanco, con cordones forma Derby, vistas de charol, horma derecha de gran moda, para caballeros. $ 12.50

5032 — ELEGANTE botín inglés en fino cuero de búfalo, con caña de antílope blanco, botones de fantasía, puntera y vistas picadas estilo Brogue de última moda, horma derecha moderna, para caballero. $ 12.50

131 — ORIGINAL estilo de zapato norteamericano para caballero. Potro charolado, vistas de géneros fantasía, beige, gris o marrón, con cintas a la inglesa, horma derecha de última moda. $ 13.90

El mismo modelo en cuero color, con fantasía clara. $ 13.90

5137 — ZAPATO norteamericano para caballero. Fino becerro de color oscuro de moda, vistas de gamuza en tono gris con puntera sobrepuesta picada estilo Brogue, con cordones, horma derecha moderna. $ 13.90

111 — GRAN SALDO, botín importado, en fina cabritilla negra, y charolada, con cordones, horma muy cómoda y elegante. $ 13.90

112 — BOTIN importado, en becerro de color, con cordones, horma muy cómoda y elegante, artículo muy sólido. $ 15.50

113 — ZAPATO para sport en brin color marrón, suela y borde de goma del mismo color de brin. $ 2.50

114 — ZAPATO importado, en becerro negro extra, con cintas, vistas de fantasía de género tono gris, puntera picada de última moda. $ 13.90

Harrods
FLORIDA 877
PARAGUAY 554

LUTZ, FERRANDO y Cía
Primer Instituto Optico-Oculístico
"Lutz y Schulz"
FLORIDA 240
Buenos Aires
ANTEOJOS DE ZYLONITA
La más perfecte imitación del Carey $ 8

Ligas Boston
Las ligas modelo para hombre
Elegancia - Comodidad - Economía

ARTE Y TEATRO

FOMENTO ARTISTICO

"EL ARTE DEL BIEN COMER"

Nadie ignora que entre las artes, es decir aquello que significa un refinamiento en la manera de sentir y de expresar, figura el d. "bien comer"; pues el "comer", sencillamente, no es más que una función orgánica que no requiere inteligencia ni modalidades exquisitas. El comer con gusto es lo propio, pues, de las clases que han recibido una esmerada educación; y ese adquirimiento manifiéstase en análogo grado, tanto en la manera de idear y confeccionar los manjares más sabrosos y delicados como en la de preparar su presentación.

Charles Monselet, por André Gille

La estética ocupa y debe ocupar un lugar de preferencia en la cocina, como lo mismo correspóndele en la ordenación de la mesa. Los antiguos habían logrado el colmo del arte en todo lo referente a la bucólica; el refinamiento más acabado junto con la mayor sencillez exterior: el mantel, es una exigencia moderna que excluye, sin reemplazarlo en favor evidente del progreso, la austeridad elegante de la mesa marmórea de los romanos...

Vatel, Brill.t-Savarín, Charles Monselet; todos los precursores y los admirables artistas de la culinaria que vinieron después, tanto como hábiles supremos en la ideación gastronómica como en la loa de tan amables méritos, han sido los artesanos de una de las modalidades más simpáticas del pueblo francés, la que engendró el hábito nacional del "bien comer", luego pronto universalizado por medio de la afinidad de gustos y de ideas en los ambientes más civilizados del orbe. Y que la preocupación correspondiente no es subalterna, lo dicen los grandes de la historia, desde Lúculo, famoso por su lujo y sus méritos militares, hasta Guillermo II de Alemania: ¿no acaso proponíase "almorzar" opíparamente, no bien sus tropas entrasen en París, en septiembre de 1914?...

Entre nosotros, apréciase la cocina francesa con una espontaneidad de adhesión y proselitismo verdaderamente encantadora; el "banquete" resume, en sí, todas las aspiraciones de la amistad, de la estima, del afecto; hasta la inquina política lo utiliza como factor eficiente de propaganda, especialmente entre el núcleo conservador que, comiendo bien, retempla así sus esperanzas en la reconquista de posiciones perdidas...

Si bien la cocina francesa ocupa—a nuestro entender—el primer puesto en la plana superior de la universal gastronomía, no por eso dejan de tener sus sabrosidades exquisitas las de otros países refinados: la sobriedad británica no desdeña las voluptuosidades de la buena mesa; salvo que con menos coquetería en el aderezo de las delicias culinarias exige que sea respetado el positivismo secular de la raza: el "rosbif" rosado y casi sangrante es inequívocamente un símbolo, como lo son, a su vez, el fuerte condimento de los "pickles".

Un filósofo amigo nuestro, hacíanos hace poco esta reflexión un tanto paradójica, de que "no puede ser viril en los trances críticos de la vida colectiva un pueblo que tiene por plato nacional el "puchero"; y profundizando el tema, intentó mostrarnos la supercheria alimenticia de la carne hervida, despojada de sus principios nutritivos por el prolongado cocimiento. Entonces, como quien no quiere la cosa, le preguntamos ingenuamente "en dónde dejaba el caldo". Y no insistió más nuestro filósofo amigo, ni sacó deducción alguna respecto de las cualidades del "caldo gordo".

Del "arte del bien comer" hablará extensa y amenamente el señor Carlos Doynel, director de "Le Courrier de la Plata" en la conferencia que formando parte de la tercera "matinée" literaria de la universidad de las artes que dirige Mme. Coemme-Cestier, tendrá lugar en la "Biblioteca del Consejo Nacional de Mujeres" mañana viernes 9, a las 4.30 de la tarde.

Cónstanos que la erudición del señor Doynel en materia gastronómica equivale a su respetable volumen físico, consecuencia, también él, (según se dice), del fervor con que practica el arte refinado que motivará su disertación.

La señora Coemme-Cestier y sus discípulas, recitarán poesías alusivas de Daudet, Rostand, de La Fontaine, L. Buttler, Louis Mercier. La conocida cantante Mme. Berthe Grandjean cantará el "Adieu, notre petite table" de la ópera "Manon" de Massenet, y clausurará el original curso literario la representación del espiritual sainete de Henri Laverdan "Le double régime" interpretado por la directora, el señor Doynel y la señorita Susana Racine.

Muchas personas, atraídas (como es natural) por el buen gusto y el eclecticismo de estas "matinées" literarias, las confunden con "festivales" gratuitos, de concurrencia por invitación; cuando no son sino una forma original, novedosa, eficiente de practicar un "curso de enseñanza literaria", sujeto, por lo tanto, a una erogación equitativa y obligatoria.

Cumplimos con un deseo de la comisión de damas de la "Biblioteca del Consejo Nacional" al hacer esta advertencia. El fomento artístico que patrocina la universidad de las artes entraña forzosas obligaciones económicas, imposibles de eludir; las señoras y señoritas que simpaticen con la institución así deberían comprenderlo y contribuir generosamente al desenvolvimiento de iniciativa tan útil como la que ella representa.

R. M.

Las lastimaduras y la caida de los lentes,

se evita con la aplicación de mi cachet patentado Nro. 13.368.

Uselo usted y se convencerá de su conveniencia.

A. GARBARINO — OPTICO TECNICO

288 — ESMERALDA — 288

Examino la vista con la mayor prolijidad, sin alterar los precios en la mercadería.

Anteojes enchapados con cristales de la mejor calidad para vista cansada desde $ 3

GACETILLA

OPERA

Esta dando sus últimas funciones la compañía Salvat-Olona que termina su temporada el domingo.

El programa para hoy comprende el drama clásico de Calderón de la Barca "La vida es sueño". Irá precedido del entremés de Lucio Celso "Los conejos".

Mañana viernes se realizan dos estrenos: el vodeville "Le coup de fonet" adaptado a la escena española por Abati y Reparaz con el título de "Tortosa y Soler", en que se distingue el primer actor Salvat, y el drama en un acto de Félix Francesconi "El pasado vuelve".

El sábado, función a beneficio de la primera actriz señora Concepción Olona con "La virgen loca", del distinguido comediógrafo francés Henry Bataille.

El domingo, despedida de la compañía, en matinée "Amores y amoríos", de los hermanos Quintero, y por la noche función a beneficio del primer actor Manuel Salvat, con el drama en tres actos de José Echegaray, "Conflicto entre dos deberes" y la comedia "El octavo no mentir" de Miguel Echegaray.

BUENOS AIRES

En segunda sección se repite la comedia de Roberto Cayol "Pompas de jabón", que el público sigue recibiendo con el mismo entusiasmo.

En tercera, "Los hijos del finao" de Alberto Vaccarezza, y en última la parodia de José González Castillo y el maestro Ventura "La pebeta del bar Copetín".

Para la sección vermouth se recurre a "S. E. don Agenor Saladillo".

En tanto se tiene en ensayo "Los ilustres huéspedes" y "El escándalo del pueblo", sainete de Octavio Sargenti.

ARGENTINO

Siguen las representaciones de la comedia de Ricardo Hickens "Maridos caseros", cuya "reprise" ha reeditado su éxito de la temporada anterior.

Parra y la Rico encuentran oportunidad para poner en juego sus condiciones superiores de intérpretes eficaces, secundados muy eficazmente por los demás artistas que intervienen en la representación.

Como lo hemos venido anunciando, el lunes se realiza una función a beneficio de los actores Alemán, Cuartucci y Coletti con la reprise de "Su excelencia". A juzgar por el pedido anticipado de localidades, la función será un éxito que bien se lo merecen los beneficiados.

VICTORIA

Como lo hemos anunciado, vuelve esta noche a la escena la bella comedia impresa de W. S. Naughan "La tierra de promisión", en la que tanto se destaca el primer actor Santiago Artigas en el rol de Francisco Taylor, que interpreta con especial acierto.

Mañana viernes, se recurre a "Primerose", la delicada comedia de Flers y Caillavat, en la cual hace una interpretación muy destacada del rol de protagonista la primera actriz señora Josefina Díaz que eligió esta obra para su función de gracia.

El sábado se pondrá en escena la alta comedia de Henry Bataille "La marcha nupcial", la cual se ha venido ensayando con esmero y será presentada con decorado nuevo.

NACIONAL

El programa para hoy comprende en segunda el boceto dramático de González Castillo y Weisbach "Acquaforte", que se sostiene en el cartel.

En tercera se exhuma del repertorio ya hecho, el sainete "Stud La Pampa", de Giudice, Maroni y el maestro Scolati Almeyda.

En última se repite la parodia "Don Cuan Tanorio".

En sección vermouth se recurre a la revista "Mar del Plata social".

Las únicas novedades hasta fin de la temporada, que será el domingo 18, son las "reprises" de "Veinte años después" de Carlos Pacheco y "A la vejez viruela" de Alberto Novión.

MARCONI

La afortunada opereta del maestro Lombardo, "La duchessa del Bal Tabarin" continúa obteniendo la más franca acogida del numeroso público que asiste a sus representaciones.

La compañía Clara Weiss realiza en su interpretación una labor muy acertada que contribuye a su sostenimiento.

AVENIDA

Se repite en sección de las 9 el sainete de Parada y Giménez, música de los maestros Vela y Brin, "El nido del principal".

En segunda, se estrena la película cómico-lírica de Torres del Alamo y Asenjo, "El rey de la martingala".

En última la revista de Castro y el maestro Firmat "La tierra de la gracia".

En sección vermouth vuelve a recurrirse a la zarzuela "La moza de mulas".

Mañana se estrena la revista de Franco Padilla y el maestro Roca "El futuro Buenos Aires", con decorado nuevo, pintado por los escenógrafos Alexander y Gómez Perena.

VARIEDADES

Recordamos que esta noche en tercera sección debuta en el Mayo la cantante y estilista criolla Linda Thelma. Ejecutará, según nos comunica la empresa, un nuevo repertorio de Nocera Netto, exclusivamente. En el mismo teatro se realizará mañana una función extraordinaria a beneficio de la aplaudida bailarina La Satanela, que ha realizado una larga y provechosa temporada que termina mañana.

—En el Esmeralda hará su presentación el sábado el aplaudido dueto Negri-Appiani, habiéndose éste restablecido completamente. Después de presentarse en la matinée del domingo, sólo trabajarán de noche por una semana, para luego hacerlo como de costumbre en las secciones de la tarde y de la noche. El dueto presentará varios números nuevos.

Hoy debutan la pareja de cantos y bailes Las Giraldinas y se despiden la tonadillera Enriqueta Torner y la bailarina La Cianita.

Hoy termina su breve actuación en el Empire Theatre la tonadillera Teresita Zazá. En el mismo salón sigue siendo muy aplaudida la soprano Adelina Lambí.

—En el Florida sigue aplaudiéndose muy especialmente a la tonadillera Eva de Lys. Los monos amaestrados reaparecen hoy.

FILMS

La interesante creación cinematográfica de Lyda Borelli "Malombra" se pasará ésta noche en el Eslava.

—Esta tarde, en el Empire Theatre, se estrena un film que tiene por protagonista a la tonadillera Teresita Zazá.

—La película nacional "Flor de durazno", que viene recorriendo todos los salones metropolitanos, se exhibirá esta tarde en el Callao y por la noche en el Almagro.

—En el Cristal Palace se pasarán hoy "Las dos marquesas", "Célebre escándalo" y "Una venganza diabólica".

Los interesantes films "Un detective flemático" y "La culpa del otro" se proyectarán hoy en el Etoile Palace.

—La adaptación cinematográfica de la popular novela de Blasco Ibáñez "Sangre y arena" se pasará hoy en el Bolívar.

—La película nacional "Federación o muerte" se pasará mañana viernes en el Dijou Salón.

—La bella creación cinematográfica de Gerardine Farrer "La doncella de Orleans" se proyectará hoy en el Mignon Palace.

—En el Imperial se pasará hoy el intenso drama "El rey Lear".

—Debutó ayer en el Empire Theatre la señorita Adelina A. Sarubi, soprano lírica de vasto repertorio, que ha de constituir por una temporada no breve uno de los números más atrayentes de esta elegante y conocida sala.

El público recibió con agrado la presentación de la nueva artista, premiando su labor con nutridos aplausos.

DEL INTERIOR

En el Olimpo de la Plata dieron una única función con mucho éxito la tonadillera la Goya y bailarina la Gioconda, que en breve se presentarán en el teatro de la Opera del Rosario.

— Sigue trabajando con éxito en el Politeama del Rosario la compañía nacional Rosich-Ballerini que ha puesto en escena "Mamá Culepina", de García Velloso.

— Se anuncia para en breve el debut en Santa Fe de la compañía de bailes Molasso.

— En el Jardín de Italia de Santa Fe, la compañía dramática española Pi y Canovas sigue trabajando con público.

— Norberto Chico de la Peña, director de la compañía española que actúa en el Coliseo de Mar del Plata, realiza esta noche su función de beneficio con "Los intereses creados" de Benavente y "Un baño de sol" de los hermanos Quintero.

— En el teatro Español de Tres Arroyos está actuando con mucho público la compañía de opereta española que recientemente ha puesto en escena "La duquesa del Bal Tabarín" con la tiple Carolina Beltry en el rol de Frou Frou.

CONCIERTOS

SOCIEDAD NACIONAL DE MUSICA

La 11.a audición de autores argentinos, que se realizará el sábado próximo en el Museo de Bellas Artes, tiene el siguiente e interesante programa:

José Gil: Sonata en mi menor — 1917 — Allegro agitato. Adagio. Allegro animato. Para violoncelo y piano: señores Leonidas Piaggio y Rafael González.

Felipe Boero: Les nymphes au bois (1913). Leopoldo Díaz: Ruego de amor, Juan C. Dávalos; Las violetas, idem; La fleur de l'air, Leopoldo Díaz: Si muero... canción popular, Sra. Hina Spani.

Ernesto Drangosch: Seis estudios de concierto, op. 21 (nueva serie): Estudio de octavas, Estudio de terceras, Cake Walk, Nocturno, Tarantella, Polonesa, para piano, Sr. E. Drangosch.

Alberto Williams: Huayno op. 57, A. Williams; La pena, op. 22, idem; Canción otoñal, op. 22, idem; Enjambre, op. 42, idem, para piano, Sra. Hina Spani.

Josué T. Wilkes: Primer capricho, 1.a audición, para violín, piano y harmonium, Sres. Edmond Weingand, Rafael González y Athos Palma. Segundo capricho, 1.a audición, para cuarteto de cuerdas, piano y harmoniums, Sres. Edmond Weingand, José Gil, Leonidas Piaggio, Rafael González y Athos Palma.

Acompañarán al piano los señores Felipe Boero y Abel Rufino.

FRONTON BUENOS AIRES

La combinación de esta noche ha reunido por segunda vez en la presente temporada a los dos más hábiles delanteros con que cuenta el elenco de pelotaris mundiales: Erdoza (menor) e Isidoro.

En este partido donde parece que el trío Isidoro, Machín y Ermúa tienen ventaja sobre sus contrarios Erdoza (menor) y Martín, nosotros no queremos dejarnos impresionar por puro pálpito y sostenemos que Erdoza (menor) es capaz de triunfar y en forma franca, si su buen compañero Martín no siente el rigor de sus fuertes adversarios.

Esperemos ver un clásico partido, donde tanto delanteros como zagueros lucharon sin omitir esfuerzos por conquistar el triunfo.

Notas policiales

ENTRE VAGABUNDOS

El suceso de anoche

La división de investigaciones realiza diligencias tendientes a esclarecer el homicidio producido anoche en la calle Tenco en las inmediaciones de la quema de las basuras.

Gregorio Nadal, homicida

Se ha conseguido reunir una serie interesante de datos relativos a los protagonistas del suceso; tanto la víctima Juan Jiménez, como el homicida Gregorio Nadal, pertenecen a la misma categoría social. Trátase de dos vagabundos que merodeaban diariamente por la quema de las basuras y se ocupaban en la recolección de residuos; el victimario Nadal, cuya fotografía reproduce el grabado que ilustra estas líneas, se encuentra afectado de parálisis parcial, circunstancia que no fué óbice para que degollara a Jiménez.

Con respecto a la causa determinante del crimen, sábase solamente que ambos sujetos se encontraban alcoholizados cuando se trabaron en riña.

Como se trata de un individuo sin ocupación ni domicilio, se espera poder detener de un momento a otro al asesino Nadal.

PELEA ENTRE HERMANOS

Un herido grave

En jurisdicción de la comisaría 26, se produjo esta mañana un hecho de sangre que tuvo por protagonistas a los hermanos Adolfo y José Salomón, turcos de nacionalidad, vendedor ambulante de baratijas el primero.

De las averiguaciones practicadas por la dependencia policial arriba citada, se desprenden la causa y circunstancias en que se produjo el suceso.

José Salomón, que se halla sin trabajo desde hace algunos meses, se encontró esta mañana a las 8.45 con su hermano Adolfo en la calle Patricios, frente al número 595.

En el curso de la breve conversación que sostuvieron los hermanos, José pintó con colores vivos a Adolfo la situación crítica por que atravesaba y le solicitó a título de préstamo una cierta suma de dinero para remediar su miseria. Según parece, Adolfo se negó a socorrer a José y con ese motivo, después de una discusión agria, producida entre ambos, los hermanos se vinieron a las manos.

En la lucha sacó la peor parte Adolfo, a quien José, armado de una navaja sevillana, le infirió dos puñaladas, una en el vientre y la otra en el muslo derecho.

La víctima fué trasladada al hospital Cosme Argerich, donde quedó en asistencia.

Adolfo Salomón cuenta 30 años, es casado y tiene domicilio establecido en la calle Patricios 173; la herida que presenta en el vientre reviste gravedad, según declaraciones del médico de policía, doctor Arenaza, que lo examinó en el primer momento.

En cuanto al heridor, tiene 35 años y no posee antecedentes policiales.

Fué detenido poco después de realizado el hecho por un agente de la sección 26.a, la que instruye el sumario de práctica con intervención del juez doctor Benítez.

POR NO PODER AMAR

Suicidio de un hombre

En la calle Balcarce, frente al número 1170, en jurisdicción de la comisaría 14, puso fin a su existencia esta mañana a las 9, dentro de una jardinera, descerrajándose un tiro de revólver en el parietal derecho, un sujeto que se presume sea Domingo Alvarez.

De las ropas del suicida fué secuestrada una carta, en la que Alvarez declara que adopta esa extrema resolución en virtud de no poder amar.

AGENCIERO ESTAFADO

Albérico Palmucci, establecido con agencia de lotería en la calle Sáenz Peña 368, denunció esta mañana en la comisaría 6.a haber sido víctima de una estafa de 35 pesos por medio del cuanto del billete premiado.

Un sujeto cuya filiación no recuerda, se presentó a la agencia del damnificado, con objeto de cobrar el premio correspondiente a tres quintos de la lotería nacional, que, una vez abonado, comprobó que se encontraban adulterados.

La seccional referida realiza las diligencias de estilo.

DESACATO A LA AUTORIDAD

En la comisaría 6.a se encuentra detenido el sujeto Benjamín Gómez, quien al ser detenido por una contravención en la calle Solís frente al número 7..., agredió con una daga, sin causarle daño, al agente Félix A. Ríos, del personal de aquella dependencia.

El detenido, que según parece, alardeaba de matón, opuso una resistencia tenaz, y en el trayecto a la comisaría, volvió a agredir a golpes de puño, en la calle Solís y Méjico, al vigilante Jesús Rodríguez, causándole varias contusiones en el rostro.

SUSTRACCION DE ROPAS

José Domínguez denunció en la comisaría 34 que anoche tres desconocidos le sustrajeron de la habitación que ocupa en la casa Villafañe 1108, por valor de 150 pesos.

En Correos y Telégrafos

Implantación del servicio telegráfico

Varios comerciantes, industriales y particulares que tienen domicilio en las proximidades de la sucursal de correos número 18 de esta capital, se han dirigido a la dirección general de la repartición de que depende, solicitando se instale el servicio telegráfico en aquella dependencia.

En principio considera la expresada dirección general que convendría llevar el telégrafo a todas las sucursales de la capital, y piensa que con el tiempo se llegará a esta medida que redundará en beneficio de los habitantes de los distintos barrios de la ciudad. Pero en la actualidad por falta de personal y por razones de economía, considera que no es posible acceder a dicho pedido, oponiéndose a ello la circunstancia de no ser adecuado el local que actualmente ocupa la sucursal número 18.

Por lo demás, las necesidades telegráficas de los vecinos pueden satisfacerse por ahora con los servicios que prestan tres oficinas telegráficas que funcionan a corta distancia de la sucursal número 18; la sucursal número 20, a diez cuadras; la número 17, a 9 cuadras, y la número 15 a 10 cuadras.

En tal sentido la dirección general de correos y telégrafos ha contestado a los recurrentes.

Servicio de Giros—

A pedido de varios vecinos de la localidad de Parish (provincia de Buenos Aires), la administración de correos y telégrafos ha dispuesto ampliar hasta la suma de 100 pesos moneda nacional por cada título la autorización conferida a la oficina que funciona en dicha ciudad, para la emisión y pago de giros postales internos.

Jubilaciones—

Se han acogido a los beneficios que les acuerda la ley de jubilaciones y pensiones civiles los siguientes empleados, después de haber prestado a la administración más de 24 años de servicios.

Jefe de la sucursal número 8, de esta capital, don Jacinto Blas M. Grebol, con el sueldo de 300 pesos; encargado de turno del 4o. distrito, Rosario, don Pedro Arias Vivanco, con 150 pesos; encargado de turno de la dirección de telégrafos, don Artemio A. López, con 225 pesos.

Creación de una dependencia—

La dirección general de correos y telégrafos ha resuelto crear por razones de mejor servicio y a pedido de varios vecinos, una estafeta ad hoorem en el paraje denominado Pozo del Chañar, departamento San Javier (provincia de Córdoba), dependiente del 11 distrito, Río Cuarto, Cabeza de núcleo, Villa Dolores.

Nómbrase para regentearla a don José Edonich, asignándose a dicha dependencia una partida mensual de 15 pesos para el transporte de correspondencia entre Pozo del Chañar y Villa Dolores.

La lluvia de anoche

ZONAS BENEFICIADAS

Cayeron lluvias casi generales en el centro y sur de Buenos Aires y P. Central y aisladas en las provincias del litoral, Córdoba y Tucumán.

Esta mañana, el tiempo estaba bueno, principalmente del rumbo S.

La temperatura ha bajado varios grados en casi todas las provincias; en el centro ha empezado a subir otra vez, encontrándose bajo la normal excepto en las provincias del noroeste.

La presión atmosférica ha subido rápidamente, en el centro oeste y sud de la república, estando la más alta 770 mm. en el oeste del Chubut y la más baja 757 mm. en el norte del litoral.

Buenos Aires — Alagón 2, Alsina 4, Altamira 2, Aneghino 9, Arano 5, Arboledas 9, Arenales 1, Arrecifes 9, Avellaneda 3, Ayacucho 12, Ayarza E. 8, Balcarce 4, Barra 2, B. Grande 6, Boca Cirabelas 1, Bonifacio 8, Bordenave 1, Cacharí 8, Calfucurá 5, C. Sarmiento 10, Casalins 4, Casbas 3, Casey 12, Cilley 8, Colonia Sere 8, C. SarmientoaBetaaoinnia Seré 8, Corone Suárez 4, Coronel Vidal S. 7, Cummalán 4, Chajá 8, Chiclana 1, Daireaux 11, Darragueira 1, De Bary 4, Durañona 6, Egaña 7, El Socorro 1, Espartillar 5, Fatraló 2, Freyre 20, General Alvarado 2, General Alvear 1, General Conesa 2, General Lavalle 2, General Madariaga 6, González Chaves 1, Gorchs 4, Graciarena 15, Guido 2, Henderson 6, Huangelen 3, Huergo 6, Ibañez 2, Ing. Thompson 3, Krable 3, Labardén 4, Larramendi ., Lavalle 14, La Felicidad 3, La Larga 12, La Porteña 10, La Villa 2, La Zanja 2, Las Armas 5, Las Flores 2, Las Nutrias 5, Leubucó 4, Los Callejones 1, Madero 1, Maipú 5, Mar Lauquén 5, Masei 12, Mechita 1, Miramar 2, Moctezuma 4, Moneta ., Monte S. 1, Moquehuá 10, Morse ., Napaleufú 3, Necochea 1, Olavarría 11, Otoño 7, Salliqueló 2, San Bernardo 5, San Fermín 9, San José 2, San Sebastián 1, Santo Domingo 3, Santo Tomás 2, S. Unzué 3, Saturno 3, Segurola 3, Solanet 8, Tandil 12, Tapalqué 10, Thames 3, 30 de Agosto 8, Trenque Lauquen 2, Tres Arroyos 2, Tres Cuervos 3, Tres Lomas 13, Udaquiola 6, Vallimanca 4, Vegas 2, Vela 3, Vivorotá 5, Yutuyaco 2.

Santa Fe — Araya P. 2, Bogado 3, Cayasta 12, Clucellas 13, Crespo 6, Escalada 20, Franck 8, Gálvez 6, Humboldt 10, Josefina 3, Lehman 28, La Pelada 6, Maciel 3, María Luisa 17, Nelson 15, Pilar 2, Providencia 5, Rincón 10, Rueda 5, S. Javier 6 San Agustín 10, San Carlos 4, San Justo 2, Santa Fe 10, Santo Tomé 9, Soledad 11, Videla 9, C. Muzio 7.

Entre Ríos — Alberdi 8, Aranguren 3, Alcaraz 15, Basavilbaso 3, Brasilera 7, Campo 5, Caseros 6, Clara 14, Centenario 14, Colonia Celina 9, Concordia 5, Crespo 2, Curtiembre 28, Colón 15, Diamante 6, Domínguez 20, Don Cristóbal 8, El Retiro 3, Federación 18, Feliciano 8, El Pilar 8, González 2, Guayquiraro 11, Hasenkamp 54, Hernandarias 3, La Amalia 4, La Mula 55, La Paz 3, Líbaros 7, Los Ceibos 4, La Floresta 2, María Grande 13, Nogoyá 2, Paracao 6, Paraná 9, Pueblo Brugo 35, Pueblo Racedo, Quebracho 8, Racedo 5, Ramírez 5, Rocamora 4, Rosario Tala 3, San Benito 10, San Gustavo 2, San Salvador 35, Santa Elena 4, Seguí 10, Sauce Pinto ., Tabossi 25, Urquiza 13, Uruguay 2, Valle María 3, 20 de Septiembre 1, Viale 12, Villa Mantero 2, Villa Urquiza 4, Victoria 2, Villaguay 16.

Corrientes — Concepción 2, Corrientes 1, Goya 4, Goya Pto. 13, La Cruz 7, Santa Lucía 1, Santo Tomé 12, 9 de Julio 10.

Tucumán — Cruz Alta 25, Mariño 2, Ramada 3, Tacanas 41, Tucumán 3.

Córdoba — Arias 2, Devoto 11, Viamonte 1, Laguna Larga 2, La Paz 2, Pilar 3, Quebracho Herrado 2, San Ignacio 2, Tránsito San Justo 3.

Pampa Central — Alpachiri 3, Anchorena 5, Apuyaco 2, Atreuco 5, Boeuf 3, Catriló 5, Cereales 4, Conhello 2, Colonia Barón 4, Doblas 3, General Campos 2, Hidalgo 4, Ingnowsky 1, Macachín 4, Mayer 2, Migule Cané 3, Naico 2, Quehué 2, Quemú Quemú 3, Remecó 1, Riglos 3, Rolón 3, Santa Rosa 2, Toay 2, Trilli 2, Utracán 2, Villa Alba 5.

Río Negro — Bariloche 3, Paso Limay 3.

Neuquen — P. del Aguila 2.

Santa Cruz — Cabo Vírgenes 4.

T. del Fuego — Ushuaia 3.

Jujuy — Jujuy 1, La Quiaca 3.

De los países limítrofes, se tienen las siguientes informaciones de lluvia:

Chile — Puerto Montt 2, Valdivia 3.

Uruguay — Melo 11, Rivera 8.

Noviembre de 1917

1. 2. 3. 4. 5. 6. 7. 8. 9. 10. 11. 12. 13. 14. 15. 16. 17. 18. 9. 20. 21. 22. 23. 24. 25. 26. 27. 28. 29. 30.

ELIJA VD. UN DIA de estemes para efectuar sus compras

EN "LA ARGENTINA" **A. DE MICHELI y Cía.**

Avenida de Mayo, 1001 esquina lernardo de Irigoyen

PUEDE RESULTARLE GRATIS TODI CUANTO VD. COMPRE !!

BODAS DE ORO
A. DE MICHELI y Cía.
— 1867-1917 —

"LA ARGENTINA"
A. DE MICHELI Y COMPAÑIA
abarca los ramos de Sastrería, Confecciones y Artículos Generales para hombres y niños.
Medio siglo de existencia nos excusa de ponderaciones.

Conozca las bases
Pídanos folletos
Vea nuestras vidrieras
Cómprenos en noviembre

Según las bases dadas a conocer en nuestros avisos notables publicados en estos días, en los principales diarios y revistas y expresadas en foetos que remitiremos a quien nos pida.

Devolveremos en dinero efctivo el importe integro de las compras

a todas las personas que resulten haber sid compradoras en el día en que se cumple el cincuentenario de la fundación de esta casa, cuyas puertasse abrieron al público en el mes de noviembre de 1867, y además

Devolveemos el 25 o/o

a los que hayan sido compradores el día de enta anterior y posterior al de la inauguración.

Otro Regalo

a todos los que nos hagan compras en este ms del cincuentenario, entregaremos una tarjeta que les dará derecho a una rebaja de **10 o/o en ss compras** durante un año.

NOTAS DE LA GUERRA

El cuerpo médico y enfermeras del Hospital 014 de la zona de guerra. x El doctor Salvador Marino, distinguido cirujano argentino, que al principio de la guerra abandonó sus puestos en la Facultad y Hospital Italiano de ésta, para prestar sus servicios profesionales en la patria de sus padres, donde ha merecido varios ascensos y ha adquirido una justa fama en su especialidad.

CARRERAS DE CABALLOS

HIPODROMO ARGENTINO

LA REUNION DE HOY

SALEN DE PERDEDORES

ROYAL DREAM y MIRASOL

PRIMERA CARRERA
PREMIO GUAYCURU
(Carrera de vallas)
Distancia 2500 metros

1	DICHOSO, 74 kilos, por Gerolstein y Guerrilla, del stud San Antonio, B. Alarcón	2773	1404
2	Tolmino 67, S. González	150	103
3	Able 72, R. Gómez	658	332
4	Loncopué 68, J. Jones	283	175
0	Bajo Hondo 82, J. Pérez	179	132
0	Chiribiribí 78, B. Sánchez	1176	627
0	The Libel 68, R. de Wilde	1711	1014
		6930	3787

Corrieron todos.
Dividendos: de Dichoso, $ 4.50 a ganador y 3.35 a placé; de Tolmino, 20.45.
Tiempo: 2'53" 3|5.
Ganada por varios cuerpos.

SEGUNDA CARRERA
PREMIO TERRONA
Distancia 1600 metros

1	ROYAL DREAM, 56 kilos, por D. Jubilee y Rosaline, del stud Iceache, T. N. Fernández	6729	6237
2	Fortune 56, A. Navarro	10131	5155
3	Inocencia 56, A. Baistroqui	1298	1330
4	Montana 56, S. Blanco	430	478
0	Itaca 56, A. Quinteros	772	661
0	Andana 56, E. Canessa	1123	700
0	Partenia 56, J. Bastías	342	271
0	Chabeta 56, M. Altamiranda	627	723
0	Cruz Roja 56, D. Torterolo	4491	3564
		25947	19177

No corrieron: Cribe y Montana.
Dividendos: de Royal Dream, pesos 6.95 a ganador y 2.50 a placé; de Fortune, 2.60; de Inocencia, 4.25
Tiempo: 1'41" 1|5.
Ganada por 1 y 1|4 cuerpo.

TERCERA CARRERA
PREMIO VISIONARIO
Distancia 1600 metros

1	MIRASOL, 56 kilos, por Jardy y Haya, del stud La Racha, F. Arcuri	16267	9999
2	Irmao 56, M. Altamiranda	6045	5097
3	Last Orange 56, C. Fenucci	541	600
4	Bólido 56, A. Quinteros	1265	986
0	Falucho 56, N. Berazategui	168	217
0	Ligustro 56, J. Etchechurry	1851	1079
0	C. de Luna 56, A. Navarro	2312	1953
0	Caburel 56, T. N. Fernández	2321	2650
0	Valeriano 56, S. U. Morales	165	206
		30932	23197

No corrieron: Charol, Arrás y Herrial.
Dividendos: de Mirasol, $ 3.40 a ganador y 2.30 a placé; de Irmao, 2.55; de Last Orange, 7.30.
Tiempo: 1'38" 2|5.
Ganada por 2 cuerpos.

CUARTA CARRERA
PREMIO PORTEÑA
Distancia 1100 metros

1	COMO, 57 kilos, por Lord Melton y Chiripa, del stud Chapadmalal, D. Torterolo	19977	—
2	Binette 48, M. Altamiranda	5289	—
3	M. Antoinette II 47, P. Cichetti	2955	—
4	Sanchete 48, A. Grassi	1256	—
		29477	—

Corrieron todas.
Dividendo de Como: $ 2.65.
Tiempo: 1'7" 3|5.
Ganada por 3|4 cuerpos.

QUINTA CARRERA
PREMIO LA PINGUINA
Distancia 1600 metros

1	CALIA, 56 kilos, por Old Man y Paid Up, del stud Don Gonzalo, M. Lema	1638	1147
2	Wilda 56, T. N. Fernández	5424	4082
3	Franela 56, A. Navarro	2426	1706
4	Diamantino 56, D. Torterolo	8377	5134
0	Leña Seca 56, J. Etchechurry	247	263
0	La Imperio 56, A. Baistroqui	2057	944
0	Indirecta 56, A. Quinteros	1729	1192
0	Flotilla 56, M. Altamiranda	1147	947
0	D. White 56, N. Berazategui	(c. Flotilla)	
0	Saint Agnes 56, P. Cichetti	214	201
0	Sigma 56, C. Fenucci	1593	895
0	LaGlorieuse 56, S. U. Morales	3495	2273
0	Matilde 56, H. Nicoli	1637	1199
0	Presteza 56, C. Canessa	575	552
0	Pocha 56, F. Arcuri	1151	793
0	Hada 56, A. Acevedo	345	439
0	India Mansa 56, P. Fernández		
		32438	22197

No corrió: Fourire.
Dividendo: de Calia $ 35.65 a ganador y 9.60 a placé; de Wilda, 4.15; de Franela, 7.10.
Ganada por 1 1|2 cuerpo.
Tiempo: 1'41".
En el transcurso de esta carrera rodaron las yeguas Indirecta, Matilde y Presteza.

LA REUNION DEL DOMINGO

Breves apreciaciones

Con la base del premio clásico Primavera, se efectuará el próximo domingo en Palermo la 97a. reunión de la temporada.

El programa confeccionado, es de los mejores, pues las diversas pruebas que lo componen, se hallan bien nutridas de anotaciones, lo que permitirá que el placé para el tercer puesto funcione en la mayoría de las carreras.

El clásico Primavera que se disputará sobre una distancia de 2000 metros, serán sólo tres los competidores que se presentarán a definir posiciones.

Remanso tendrá que dispensar dos kilos a sus rivales, pero esto no es un factor para creer que el regular hijo de The Whirpool no pueda dar cuenta de sus rivales.

Datilero que en sus últimas presentaciones ha conducídose admirablemente, puede en esta ocasión tomarse revancha sobre la derrota que le infligiese Moloch.

Moloch, que al disputar su última carrera obtuvo un hermoso triunfo, puede nuevamente volver a repetir aquella hazaña.

Sobre una distancia de 1400 metros, se disputará la prueba inicial del programa, que tiene por base el premio Minstral.

Jubel aunque pesada puede sin duda alguna ocupar uno de los puestos de preferencia.

Protea está en excelentes condiciones de aportar otro triunfo a su ecurie.

La hija de Le Samaritaih en privado está corriendo mucho.

Binette, que será hoy de la partida, esperemos ver como se conduce para luego asignarle chance.

Mollie, después de su último triunfo conquistado, nos parece que la hija de Saint Wolf es la candidata obligada de la carrera.

Isoca es bueno no descuidarla Puede ser la sorpresa de la carrera.

La Paisana tiene buena oportunidad de conquistar una victoria.

Un número crecido de potrancas perdedoras serán las que intervendrán en los 1000 metros de la segunda carrera.

Aragonesa con el descanso que ha tenido se ha puesto muy linda.

Idaviva en esta distancia ha de desempeñarse muy honorablemente

Polvareda mejorará mucho sus últimas carreras.

Bosnia es una excelente candidata. por sus numerosos puestos de placé conquistados.

Porteña II, es otra de las que ocuparán uno de los puestos de preferencia.

Mulhouse reaparece preparada como para no fallar. Anda en privado una enormidad.

En la tercera carrera hay varios potrillos con títulos como para decir que se hace difícil la elección del presunto ganador.

Herrial si corre hoy debemos esperar su resultado para ver como se ha conducido, y luego asignarle probabilidades.

Irmao está en idénticas condiciones que el pensionista del stud Ayní.

Le Temps hace su debut excelentemente preparado, y en condiciones de poder batir a todos sus rivales. Tiene una corrida de 1'39"; y eso es mucho.

Frigio mejorará notablemente su última carrera, que fué mala.

Arrás puede tener pretensiones de alternar con éxito, siempre que hoy se haya conducido discretamente, si es que no ha resultado ganador.

Diez caballos que en sus últimas presentaciones se han distinguido por sus buenas carreras, serán los concurrentes del cuarto número del programa.

Pinch por su segundo de Parigot, es un candidato de tenerse muy en cuenta.

Bajel es un gran candidato por su última carrera, donde finalizó segundo de Lanzún a media cabeza.

Majadero puede resultar la sorpresa de la carrera. En sus ejercicios se conduce muy bien.

Our Majesty reaparece en condiciones inmejorables, y su ecurie tiene muchas esperanzas de verlo salir airoso.

Casero siempre es enemigo, máxime si se tienen en cuenta los buenos ejercicios que en privado produce.

Pancho Villa está corriendo bien en todas sus presentaciones por lo que no hay que descuidarlo.

Jurado puede ser la sorpresa de la carrera, pues se desempeña bien en sus trabajos.

La sexta prueba del programa será disputada por un regular número de potrillos ganadores.

Colibrí, por la forma como se viene desempeñando en privado, creemos que su actuación será de primer orden.

Flandes borrará la mala impresión que dejó al disputar su última carrera.

Orbe tiene sus pretensiones, por ser sus últimas carreras bastantes buenas.

Quito reaparece en buenas condiciones, pero no creemos que pueda vencer a Colibrí y Flandes.

Júbilo II se ha puesto muy bien con el reposo que ha tenido y su caballeriza espera que se desempeñará bien.

En el handicap de 2000 metros, un buen lote se presentará a disputarse la prima ofrecida al vencedor.

Arenales a pesar de la ventaja que dispensa, puede obtener uno de los primeros puestos.

Clearing reaparece bien preparado, creyendo su ecurie en el triunfo del hijo de Clermont.

Falerna ostenta una esmerada preparación, y por sus últimas carreras, la hija de Diamond, es una de las candidatas con más títulos.

Ojal siempre es enemigo, pues lo tenemos catalogado entre los buenos elementos de handicap.

Given Or nos resulta un serio competidor, por la forma como se impuso en su último compromiso.

Valentón que correrá hoy, tiene una brillante ocasión para confirmar sus buenos aprontes.

El handicap final ha de resultar interesante, pues varios son los candidatos que cuentan con probabilidades de salir airosos.

Desengaño se ha hecho un bravo elemento de handicap. A pesar de la ventaja que tiene que dispensar, bien puede el hijo de Orange repetir su última hazaña.

Changuí reaparece bien preparado, habiéndole devuelto energías el corto reposo que se le dió.

Farruco debe mejorar su última carrera, que fué desastrosa.

Kick II ha de ocupar uno de los primeros puestos, haciéndolo así suponer sus buenos ejercicios.

Espartal siempre es enemigo. El hijo de Polar Star se encuentra anotado en la reunión de hoy, donde debe haber corrido bien

Jando esta corriendo una enormidad, y lo pone de manifiesto en cada carrera que disputa.

Bis si hoy se ha conducido bien, puede nuevamente alternar con éxito.

Britón puede resultar la sorpresa de la carrera, pues en privado se conduce como para ganar cualquier carrera.

BRIAND

Piloteada por el jockey Englander y a la par de Last Orange, que dirigía Fenucci, cubrieron 800 metros en 48" 3|5, dominando el hijo de Jardy en buen estilo, como producto regular que es, según el juicio que nos hemos formado a raíz de su primera campaña.

Briand no tardará en reaparecer con todo éxito en una carera favorable que su entraineur le buscará especialmente. Ya hemos dicho que es discreto y muchos son los rivales que han de salirle al encuentro dignos de peregrinar por todos los acogidos.

Last Orange como Fenucci quedan para las sorpresas.

PICAROTE

Algo tenía: sus recientes fracasos no podían aceptarse sino como una consecuencia de algún contratiempo tan ignorado como imprevisto.

Puesto en observación, su entraineur nos comunica que hallándose sentido de los vasos, ha sido menester practicarle una eficaz cura que pronto lo dejará en condiciones de probar sus bondades.

CHANGUI

¿Vale algo? Vale lo que muchos, algo, lo bastante para aportar a su ecurie más de una oportunidad favorable. Porque en estos animales que no se destacan mayormente, todo es cuestión de oportunidad. Sépase, por lo pronto, que Changüí pasa por un buen momento, que ayer marcó 1'1" 1|5 en 1000 metros y que disputará el handicap de fondo de la reunión del domingo.

¿Le tocará el turno?

MY DREAM

En la primer carrera del programa del domingo figura con un montón de adversarios de su misma categoría e inferiores algunas, pero no todas en sus condiciones actual, bastante sobresalientes en lo que se refiere a preparación y estado.

Ayer la vimos cubrir 700 metros en 43" con la monta de Barrozo y aunque nada de extraordinario tiene el ejercicio, es lo bastante para sostener nuestra primera afirmación.

My Dream es una buena candidata.

LANCE

Reaparecerá en breve a ser exactas las noticias que nos proporcionan de su ecurie. Lance es un elemento regular cuya campaña sin ser de las más sorprendentes se distingue por lo productiva, pues muchos triunfos en pruebas ordinarias suman buenos pesos que en este como en todos los siglos es lo que más han ambicionado ciertos sportsman de fibra...

Ayer recorrió 700 metros suave en 43".

PANCHO VILLA

Tiene una corrida de 1'39" 3|5. ¿Basta esto para presentarse a una carrera ordinaria con pretensiones de éxito? Sí, señor, sobre todo si en esa carrera ordinaria, como es natural, se destacan en primer término Bajel, que acaba de producir una insospechada performance, Pinch que reaparece en buenas condiciones, Our Majesty que está listo para obtener una nueva victoria y Casero que siempre es candidato.

Estos son los enemigos de Pancho Villa, y aunque este vale poco, convengamos en que no son los otros ningunos cracks.

Por lo tanto esperamos ver a Pancho Villa disputar el compromiso del domingo contando con bastante opinión.

EL CUMPLEAÑOS DE BOTAFOGO

Como un soberano de los pocos que todavía mantienen a fuerza de equilibrio su corona en el viejo mundo, como un prohombre de estas naciones democráticas, como un apellido ilustre de cualquier aristocracia, se anuncia el cumpleaños de Botafogo.

Reuniones con tan fausto acontecimiento en el patio de la caballeriza todos sus compañeros de tarea y amigos íntimos, se bebió, en medio de la general alegría, sendos baldes de finísima avena extranjera, formulándose los más fervientes votos porque el hijo de Korea, llegue a su cuarto año de vida con el mismo éxito que a su tercero.

Tres años y un capital mayor de 200.000 pesos.

¡Ya es precocidad!

MIÑON

Correrá en breve si como sospechamos todo el buen resultado de sus ejercicios preliminares no se desperdicia, dejando pasar la oportunidad de que obtenga su primer victoria.

Pero como no están los tiempos para esos descuidos, tenemos la seguridad de que su ejercicio de ayer en 700 metros donde marcó 41" le había dado corage a su entraineur para tenderla en mayor distancia preparando así la fija que no ha de fallar.

Dato en puerta...

HIDRATO

Después de aquella proeza que rodeó de popularidad a su afortunado entraineur de entonces, ha permanecido en el olvido sin que siquiera sus viajes a algunos de los hipódromos acogidos llamara la atención de la prensa, siempre dispuesta, como está, a recibir las noticias más insignificantes.

Sin embargo, hemos sabido que ha estado enfermo porque su entraineur nos informa que ya está sano.

Sabemos además que ayer con la monta de Fenucci cubrió en 140" los 1600 metros. Y con todo eso basta.

NOCHE BUENA

Es una de las mejores candidatas que vemos en la primera carrera del domingo donde se han dado cita cracks (?) de parecidas fuerzas, sin que pueda asegurarse de todos ellos cuál es la peor...

Apresurémonos a declarar, por lo pronto, que no es Noche Buena, pues un animal que marca 47" en 800 metros con la monta de Quinieros, no merece ser tenida en tal concepto.

RETAMO

Es célebre y no vale nada, está en los labios de todos y apenas si ha cruzado una sola vez el disco triunfante, es punto capital de infinidad de comentarios y puede decirse que su campaña ha terminado en sus comienzos.

¿En qué consiste esa popularidad? Sencillamente es la notoriedad de muchas mediocridades, es el animal que ha disputado el Nacional, es el que fué rival de Botafogo... Pero como anda bien y aun quedan muchos inferiores, aguardamos todavía verlo cruzar alguna vez el disco triunfante. Todo eso lo meditamos a raíz de su ejercicio de ayer en 800 metros, donde marcó 49" con el peso de Acosta.

DIVIDENDO

Lo vemos inscripto en la cuarta carrera del programa del domingo con bastantes probabilidades si prestamos atención a lo que se dice a lo que se murmura y a lo que alguien afirma sostiene su entraineur.

Aunque no creemos en las bondades de Dividendo, conviene no olvidarlo, pues cosas más asombrosas se han visto desde que Colón descubrio América.

Ayer recorrió 700 metros piloteado por el aprendiz Orrego. Le tomamos 42".

LA FRANCE

Si no tuviera esa sangre nl ese tipo, ni defendiera unos colores, que nos inspiran bastantes simpatías, la habríamos incluído, desde el día de su presentación, en el libro de las nulidades, candidatas infalibles a las correrías por el bosque donde generalmente soplan vientos propicios para todos ellos.

Continúa en Palermo a la espera del hada que convertirá sus remos lerdos e inútiles en veloces palancas que la llevarán más de una vez al triunfo.

Hasta tanto se limita, como ayer, a recorrer 700 metros en 43". Bueno.

JUBEL

Cortito pero sabroso. El comentario de este ejercicio se ha de limitar al breve elogio de sus ligerezas y a la ponderación que merece un apronte recomendable.

Ayer en 800 metros, con la monta de Acosta marcó 47". Este que fué uno de los buenos ejercicios de la mañana nos revela la buena preparación y las muchas probabilidades con que llegará a su próxima presentación.

Cortito, pero sabroso.

EL CONDOR

Es menester resignarse, aguantar el chaparrón, ponerse a cubierto y aguardar... El turno llegará para todos, y en el montón también está El Cóndor como uno de los tantos productos que han llegado al mundo sin más pecado que su propia mediocridad.

A la espera de turno El Cóndor sigue cubriendo en buen estilo la partida reglamentaria, casi siempre con la monta de Etchechurry.

Ayer marcó 42" 3|5. No está mal.

FORTIN UNO

Ayer el jockey Acosta le dió corrida en 2200 metros, preparándo, sin duda, para disputar una carrera de fondo donde últimamente empezó a actuar con todo éxito.

No es menester agregar que el hijo de Américo como elemento regular merece ser considerado especialmente, y no olvidado nunca que dispute una carrera donde sus adversarios le dispensen cierta ventaja en el peso.

Marcó en esta corrida 2'21". Nos pareció ver un apronte bastante recomendable.

TRENTO

Pocas palabras. No es el tema más propicio. La cosa está grave también para este Trento que en el turf forjó más de una ilusión a entraineurs, propietarios y jockeys.

Hoy apenas anda regular. Se limita a marcar 43" en los 700 metros de la partida reglamentaria. ¿Para cuándo? Para cuando pueda. No nos interesa averiguarlo. Y punto final.

SMART-RONDE DU SOIR

En pareja, tal vez para que uno y otro se completen uniendo sus mediocridades, recorrieron 1300 metros, marcando en esa distancia 1'20", para continuar el hijo de Cumbay 300 metros más hasta llegar a la milla.

Si palpitáramos un triunfo en víspera, diríamos algo de uno y otro... pero no vemos nada, no acertamos a adivinar nada.

Entonces mejor es dar por terminado un informe que tal vez inspire el lector el comentario que nosotros no encontramos.

GAMO

Veloz, como el rayo... pero nada más, hizo en 700 metros la proeza de marcar 42" 1|5. ¿Esto es todo? No, hay algo más, lo montó Etchechurry.

¿Más aun? Sí, señor, corre el domingo en contra de Colibrí y Flandes. Basta con esto, si como se dice, es el hermano de Canora un producto de porvenir y el pupilo del stud Los Rosales un Old Man sobresaliente.

Gamo contra ellos no tendrá más que la partida.

LAS VENTAS

Días antes de que por primera vez en esta temporada se levantara el prestigioso martillo de don Arturo Bullrich, invitando a los propietarios se interesaran "por el rico producto que tenían a la vista", habíamos tratado este mismo asunto, pulsando el estado de la plaza, repitiendo los temores de los cabañeros y advirtiendo los escasos entusiasmos de los propietarios, que en estos gastos de las ventas constituyen el público que paga... La opinión era pesimista, los temores aumentaban con la proximidad de la primer venta.... y ahora que todas se han realizado, ahora que las grandes y pequeñas cabañas han repartido su producción entre todos los studs de Palermo, ahora podemos confesar que nos hemos equivocado, como los mismos cabañeros, pues los temores de éstos, si bien eran fundados ante el gesto severo de los propietarios, han cambiado en plácido optimismo con la rápida mudanza de eso mismo gesto.

Los propietarios han comprado mucho y han pagado bien.

Las grandes ecuries no han hecho cuestión de precio para adquirir las mejores sangres. Puede decirse que las recientes ventas han obtenido un completo éxito.

EL BOTAFOGO URUGUAYO

Benz

Leemos en las crónicas de la vecina orilla párrafos elogiosos para un crack que como Botafogo se mantiene invicto en las pistas de Maroñas

Con estas o parecidas bondades todos los años surge allí un animal sobresaliente que arrasa con todos los clásicos de productos y que da cuenta también en toda oportunidad que se le presente de los consagrados campeones de años anteriores.

Pero ninguno como Benz. Este al decir de los cronistas uruguayos es algo sobresaliente, superior a cuanto de varios años a esta parte se ha destacado en aquellas pistas.

Benz mantiene su foja de servicios limpia, sin una mancha, sin una derrota, aunque algunas de sus victorias hayan sido laboriosas, lo cual nunca disminuirá sus prestigios, sino que por el contrario pone a prueba su temple y su guapeza.

Sería interesante, ya que en Palermo no quedan adversarios, un encuentro entre el crack de Maroñas y nuestro Botafogo. Pero tenemos la seguridad que el hijo de Korea no cruzará el charco para intentar tan "peligrosa" empresa, ni Benz llegará a Palermo resuelto a definir posiciones con un animal que tal vez con demasiada exageración de nuestra parte se le ha denominado el mejor animal de América...

Dos invictos... que solamente podrían caer vencidos estando uno frente a otro. Sin embargo, por si el encuentro se realiza, desde ya anticipamos nuestro pronóstico: nos gusta Botafogo... con el agregado de que la carrera no vale si el hijo de Old Man en cada milla no le saca 100 metros de ventaja al invicto Benz.

INSCRIPCIONES

Para la reunión a efectuarse en Palermo el jueves próximo, se han hecho las siguientes inscripciones:

Premio Sinaí II, distancia 2500 metros — Lassalle, The Libel, Che, Tolmino, Loncopué, Melinita II.

Premio La Paisana, distancia 1600 metros — Audana, Gambia, Fortune, Veritas, Chistosa, Porteña II, Bocina, Cribe, Chimanta, Beguina, Cruz Roja, Royal Dream, Lucaula, Montaña, Valbuena, Porcia.

Premio Bobby Bingo, distancia 1100 metros — Mi Viejo, Tatita, Marisco, Brulé, Kumeche, Ponchinello, Falucho, Junior, Ivan Way, Alto, Malandante, Instructor, Toul, Fierabrás, Petit Bronce.

Premio Remate, distancia 1600 metros — Sancheto 2000 $, Merry James 2000, Cruz Diablo 2000, Hidrato 3000, Pata de Gallo 1000, Proscripto 4000, Perlino 2000, Chispazo II 3000, Jubel 6000, Generalísimo 3000, Talcahuano 1000, Embeleco 4000, Radiant 3000, Sunday 5000, Don Ramiro 5000, R. du Soir 3000, Bizet 4000, Prince 3000, M. Antoinette II 3000.

Premio M. Antoinette, distancia 1200 metros — Novicia, Diavoletta, Rossie Cheeke, La Imperio, Leña Seca, Indirecta, L'Espoir, La Bertini, Mechita, Lady Ada, Jeneuse Dorée, Fortunata, La Glorieuse, Fourire, Anfitrita, Charming Girl, India Mansa.

Premio Como, distancia 1800 metros — Kilinga, Pinch, Los Gerros, Radieux y Bizet.

Premio Aguerrido, distancia 1600 metros — Art Nouveau, Kilinga, Clearing, Florilegio, Cacique, Etrusco, Casor II, Ramalero, Full Hand, Tata Dios, Mamita II.

Premio El Príncipe, distancia 2200 metros — Mis Tonta, Farruco, Given Or, Polavieja, Sigma, Fiero, Ojal, Cracker, Sin Rumbo, Vicente López, S. V. P., Radieux.

PROGRAMA

Programa completo para la reunión del domingo próximo en Palermo:

PRIMERA CARRERA
Distancia 1400 metros

1	Jubel 58 k.	9	Mi Sata 52
2	Protea 57	10	La Paisana 52
3	Binette 56	11	Chaché 52
4	Mollie 56	12	Diaspa 51
5	Isoca 54	13	My Dream 51
6	Ranquela 54	14	P. Movediza 49
7	Hondonada 53	15	Dulzura 48
8	N. Buena 53	16	Pampa 48

SEGUNDA CARRERA
Distancia 1000 metros

1	Brina 56 k.	10	Malena 56
2	Aragonesa 56	11	Porteña II 56
3	Astillera 56	12	Simonita 56
4	Valbuena 56	13	Mulhouse 56
5	Idaviva 56	14	Lexia 56
6	Polvareda 56	15	Lejanía 56
7	Bosnia 56	16	Ivica 56
8	Espea 56	17	Chepa 56
9	La Prusiana 56	18	Itaca 56

TERCERA CARRERA
Distancia 1600 metros

1	Herrial 56 k.	5	Dimac 56
2	Irmao 56	6	Arras 56
3	Le Temps 56	7	Ligustro 56
4	Frigio 56	8	Cetro 56

CUARTA CARRERA
Distancia 1700 metros

1	Pinch 55 k.	6	Casero 52
2	Bajel 54	7	Embeleco 52
3	Dividendo 54	8	P. Villa 52
4	Majadero 53	9	L. Derby 52
5	O. Majesty 52	10	Jurado 50

QUINTA CARRERA
Distancia 2000 metros

1	Remanso 59 k.	3	Datilero 57
2	Moloch 57		

SEXTA CARRERA
Distancia 1600 metros

1	Colibrí 57 k.	5	Quito 54
2	M. López 57	6	Júbilo II 54
3	Flandes 54	7	Fucho 54
4	Orbe 54	8	Gamo 54

SEPTIMA CARRERA
Distancia 2000 metros

1	Arenales 60 k.	4	Ojal 52
2	Clearing 59	5	G. Or 51
3	Falerna 54	6	Valentón 50

OCTAVA CARRERA
Distancia 2500 metros

1	Desengaño 59 k.	5	Espartal 54
2	Changüí 56	6	Jando 53
3	Farruco 55	7	Bis 50
4	Kick II 55	8	Britón 45

HIPODROMO DE LA PLATA

En el programa que está en circulación y que el hipódromo de La Plata ha confeccionado para el día 19 del corriente fecha del aniversario de la fundación de la provincia, es de notar que tal vez por olvido o imprevisión, se ha deslizado un error que todavía hay tiempo de subsanar, en bien precisamente del brillo que aportaría a la carrera la mayor concurrencia de caballos. Nos referimos a la sexta prueba, que con una prima de 4.000 $ al primero y 400 al segundo, se ha hecho para productos de 3 años ganadores. Vemos en ella que será para productos ganadores de más de 3000 pesos, y se nos ocurre preguntar: ¿cuántos productos de los que actúan en el hipódromo de La Plata se encuentran en estas condiciones? Creemos que son "dos" únicamente: Indú y Lechero II, y estos se encuentran en las condiciones de la carrera, por ser ganadores en Palermo. Se podrá argüir que lo que se busca es la concurrencia de productos de tercero o cuarto orden que en cantidad existen en Palermo, pero si esta ha sido la idea al formular el programa, ¿por qué se excluye a los productos ganadores que, radicados en el hipódromo platense, son más dignos de protección desde que son los que dan vida propia a la institución? Esta es una injusticia que sólo se concibe por error, y, repetimos, puede todavía salvarse. Por lo demás, cuando se abran las inscripciones, se verá la verdad de lo que dejamos expuesto.

Preguntamos: ¿por qué esta carrera no se hace así?: handicap para productos de tres años ganadores Esto era lo lógico y lo justo. La 5a. carrera, en vez de ser para ganadores de más de 10.000 pesos, debería ser para ganadores de más de 5.000.

La caridad bien entendida empieza por casa, "e tutti contenti".

Adolfo Bullrich y Cía.

Del haras El Carmen—

11 potrillos y 11 potrancas sangre de carrera, nacidos en 1915, hijos de los padrillos Druid, Porteño y El Diamante. Vienen en el lote hermanos y medios hermanos de Cabaret, Aventurero, Ateo, Apt, Balkan, Mala Firma, Bolín, Flirteuse y otros; se rematarán

El sábado 10 de noviembre, a las 2.30 p. m., en el local de ventas del Hipódromo Argentino. Catálogos en nuestra casa o en el local de ventas. Comisión a cargo de los compradores. — Adolfo Bullrich y Cía.
5|403 v. n. 9

Del Haras "11 de abril"—

11 potrillos y 5 potrancas sangre de carrera, nacidos en 1915, hijos de los padrillos Buckminster, Baratiere y Black Prince, vienen en el lote hermanos y medios hermanos de Lasalle, Chicago, Bon Homme, Blaguer, Vermouth y 11 de abril (Montevideo) y otros.

El viernes 9 de noviembre, a las 2.30 p. m., en el local de ventas del Hipódromo Argentino.

Catálogos en nuestra casa o en el local de ventas. — Adolfo Bullrich y Cía. 5|427-v. nov. 8.

Haras "El Hogar"—

5 potrillos y 2 potrancas sangre de carrera, nacidos en 1915, hijos del padrillo Saint Michan, figura en el lote un hermano de Lemberg y otro de Pera, se rematarán

El viernes 9 de noviembre, a las 2.30 p. m., en el local de ventas del Hipódromo Argentino.

Catálogos en nuestra casa o en el local de ventas.

Comisión a cargo de los compradores. — Adolfo Bullrich y Cía.
5|428-v. nov. 8.

Del haras El Destino—

(De la sucesión de D. Adrián Taurel).

4 potrillos y 4 potrancas, sangre de carrera, nacidos en 1915, hijos de Gay Simon, se rematarán

El viernes 9 de noviembre, a las 2.30 p. m., en el local de ventas del Hipódromo Argentino.

Catálogos en nuestra casa o en el local de ventas. Comisión a cargo de los compradores. Adolfo Bullrich y Cía. 5|451 v. Nov. 8.

GINEBRA
Bols
SU COLOR AMBAR PALIDO COMPRUEBA SU VEJEZ

HOTEL FAMILIAR
CERRITO 34
U. T. 5421, Libertad
GRAN CONFORT
COMODIDADES PARA FAMILIAS
Precios módicos

¿QUEREIS DIGERIR BIEN ??

(FUENTE ANGELICA)

Reina de las Aguas Minerales para la mesa
Cura las enfermedades del Estómago, de la Vejiga, del Hígado y de los Riñones - Recomendada por las primeras autoridades médicas

EL ACIDO CARBONICO QUE CONTIENE ES DE PROVENIENCIA NATURAL Y NO AGREGADO ARTIFICIALMENTE, SEGUN CERTIFICADO DEL DOCTOR ARATA, DEL DEPARTAMENTO NACIONAL DE HIGIENE.

Introductores: JOSE PERETTI y Cía.
RIVADAVIA 1914 — Buenos Aires

Centros Recreativos

Círculo Paraná. — La comisión de fiestas activa los preparativos para el gran baile que verificará pasado mañana sábado, a las 10 de la noche, en el salón Augusteo, calle Sarmiento 1374.

La orquesta a cargo del profesor Antonelli, ha preparado el más moderno y selecto programa de bailes modernos.

Circulo Argentino. — Prepara para el sábado 10 del corriente su gran baile mensual, que se verificará en el salón Cangallo 1756.

San Martín y Belgrano. — Hoy a las diez y treinta de la noche, efectuará un gran baile de moda en honor del señor Juan Laporde, en el salón Chile 1567.

Las Cuatro Estrellas — El domingo próximo a las 3 de la tarde, en el local del Círculo de Aragón, calle Tacuarí 250, este centro efectuará un baile familiar.

Los Inmortales. — Con toda actividad este centro prosigue los preparativos para el "afternoon dance" a efectuarse en el local Cangallo número 1362 el próximo domingo a las 5.30 p. m.

Skating Club. — Realizará el domingo 11 a las 3.30 p. m., en el salón Rodríguez Peña 361, una soirée familiar.

Ideal Club. — En honor del secretario de este club, señor Julio Rolando Perino, se llevará a cabo el domingo próximo, a las 3 p. m., en el salón Cangallo 1756, una tertulia danzante.

Círculo General Belgrano. — En los salones Alsina 2513, se efectuará el sábado, a las 9 p. m., una fiesta que prepara este club en honor del doctor Víctor Monteverde, con motivo de su designación como profesor de la Facultad de Medicina.

Club Iris. — El sábado próximo, a las 4.30 p. m., realizará una matinée en el Centro Almaceneros, Sáenz Peña 242.

Tomo y Traiga. — En el local de la secretaría realizará esta noche una asamblea general.

España y América. — En honor de la comisión de señoritas, este centro llevará a cabo una gran función y baile de gala el domingo próximo en el local Piedras 534 a las 8.30 p. m.

El despertar de Tea. — Llevará á cabo un gran concierto y baile en los salones del Círculo de Aragón, Tacuarí 253, el 17 del actual a las nueve p. m.

Norma. — El domingo próximo, a las 8.30 p. m., en el local Sáenz Peña 242, efectuará una soirée familiar.

Centro Español. — Esta colectividad hispana efectuará pasado mañana y el domingo próximo, en el Luna Park, Corrientes 1066, por la noche, dos romerías.

Glorias a Paco Andreu. — Con este nombre se ha constituído un nuevo centro, cuya comisión directiva ha quedado así constituída:

Presidente, José Alvarez; vice primero, Valeriano Dollentes (hijo); vice segundo, Arturo Ramos; secretario, Manuel Alvarez; pro, Juan Fariña; tesorero, Angel Pérez; pro, R. Martínez; director del cuadro, Martínez de Céspedes; inspectores de salón, Antonio de Marco y Francisco Galán; vocales: Amado Galán, Jacobo Zaffian, Vicente Abiglione, Antonio José González, Juan Luis Sánchez y Manuel Arroyo.

La secretaría ha sido instalada provisoriamente en la calle Venezuela 1580.

DEPORTES

MOTOCICLISMO

AUTOMOVIL CLUB ARGENTINO

Esta noche, a las 11, será clausurado el registro de inscripciones, para el Cuarto Campeonato Libre del Kilómetro.

Los interesados pueden solicitar informes en el local, Avenida Alvear 1543.

CICLISMO

FEDERACION CICLISTA ARGENTINA

A continuación publicamos el programa de las pruebas a realizarse en el corriente mes bajo los auspicios de esta federación:

Domingo 18 — Octava marcha de turismo, saliendo desde la plaza de Mayo hasta la playa de Quilmes y regreso a Plaza Constitución.

Domingo 25 — Tercera prueba ciclista de la temporada. Esta prueba clásica será disputada sobre el recorrido Sarandí-La Plata-Sarandí.

LAWN TENNIS

QUILMES A. C.

Por el concurso de eliminación Copa Señora de Grassick, se realizaron el domingo último, en las canchas de este club, los primeros partidos, con el siguiente resultado:

R. M. Labourt venció a A. W. Woodhouse, por 4-6, 6-3, 6-1; A. P. Williams venció a W. A. Baenninger por 614 y 610; J. D. Brown venció a C. F. Pearson por 6-3, 5-6 y 6-2; B. Homps venció a A. S. Hawtrey por 6-4 y 6-4; A. E. Levanti venció a C. L. Torre por 6-2 y 6-1; E. W. Sinclair venció a R. Moullé por 4-6,6-4 y 6-1; R. N. Clark venció a J. D. Grassick por 6-2 y 6-4.

PELOTA

RACING CLUB

En la cancha de este club se jugarán esta noche los siguientes partidos de pelota por el campeonato interno del mismo:

A las 6 p. m., sare, sección C, A. Sixte y E. Sixte v. C. Comaschi y J. Goyechea.

A las 9 p. m., paleta, sección D, A. Balsells y R. Balsells v. L. Molle y J. Santisteban.

A las 10 p. m., sare, sección B, J. Yanni y O. Olazar v. J. Rolandelli y H. Martin.

A las 11 p. m.: paleta, sección C, A. Croce y H. Martin v. P. Meriggi y S. Bignone.

SOCIEDAD LAURAK BAT

Correspondiente al campeonato interno de esta sociedad, se jugarán hoy en su cancha los siguientes partidos:

R. Arostegui y J. Eguiguren v. L. Amestoy y J. Saldubehere; J. A. de Loyola y J. C. Altuna v. F. Marquínez y M. Arroyo; F. Elizalde y M. Ibarrola v. C. Carco y J. Rivere.

FRONTON BUENOS AIRES

Esta noche se jugará el siguiente partido de pelota: a las 9.30 Erdoza menor y Martín v. Isidoro, Machin y Ermúa, a sacar los primeros del 10 y los segundos del 9.

Natación: Virginia Hassler, de cinco años de edad, famosa nadadora que ha intervenido en diversos torneos de natación realizados en Estados Unidos últimamente.

YACHTING

YACHT CLUB ARGENTINO

Damos a continuación el resultado del sorteo de yates de propiedad del club, que tomarán parte en las regatas a efectuarse el domingo próximo:

Con el yate Nemo, don A. J. Molias; con el Maca, don T. Bond; con el Polaris, don E. Gallegos Serna; con el Phalarope, don F. José Rives; suplentes: 1o. don L. E. Koch; 2o., don F. Sundblad; 3o., don A. C. Lemoine; 4o. don R. Campbell; 5o., don C. M. Frassinetti.

Con el yate Nemo, don A. J. Mo-

FALTAN 4 DIAS !!..

ATLETISMO

CIRCULO SOCIAL G. SAN MARTIN

Organizado por esta institución, se realizará el domingo próximo a la 1.30 p. m. un torneo atlético en el campo de deportes de la casa Sanday y Cía., situado en las calles Bolivia y Neuquen.

COLOMBOFILA

SOCIEDAD LA PALOMA MENSAJERA

El domingo último se realizó el concurso colombófilo para palomas adultas cuarta serie del año, desde San Jación a esta capital, disputándose el premio Pedro Diana Costa que finalizó con el siguiente resultado:

1o. y 4o. Palomar Teodoro Fels del señor Luis Rado: 2o. Palomar Progreso del señor Alfredo Poretti: 3o y 12o. Palomar Los Tamarindos del señor José Miguel Altuve: 5o., o8., 9o. y 11 palomar La Favorita del doctor Enrique Diana: 6o. Palomar Las Canarias del señor Bernabé Rosas: 7o. y 10o. Palomar Palmira del señor José Querol: 13o Palomar Los Andes del señor Ricardo Caffese.

LUCHA ROMANA

Con el asalto pendiente entre Jirsa y Silva, continuó disputándose anoche el campeonato de lucha romana en el teatro Casino. Venció el primero, valiéndose de una toma de cabeza en pie.

El Enmascarado, a los 18 minutos venció a Baldis y Lobmayer hizo lo propio con Uzcudun, a los 8 minutos, mediante una toma de cintura en pie.

El asalto entre Ochoa y Le Boucher no se definió, por lo que continuará esta noche y luego se medirán Enmascarado v. Uzaurdum, Kervaras v. Schultz y Jirsa v. Massetti.

VARIAS

F. C. LINCOLN

La nueva comisión directiva de este club ha quedado constituida en la siguiente forma:

Presidente, José S. Bruni; vice id. Sammy Gould; secretario, Ernesto Albacetti; pro id. Carlos Banardelli; tesorero, Héctor Tagliabue; y seis vocales titulares.

Colectividades extranjeras

PEREGRINACION ITALIANA A LUJAN

La comisión central organizadora de la peregrinación italiana a Luján ha enviado una nota al ministro de Italia comendador Cobianchi comunicándole que se ha resuelto efectuar entre los peregrinos una colecta a favor de los huérfanos y víctimas de la guerra.

El ministro contestó manifestando que había recibido con satisfacción la noticia de la patriótica iniciativa y augurando el más completo éxito.

Instrucción pública

CONSEJO NACIONAL DE EDUCACION

El consejo nacional en su última sesión, ha adoptado las siguientes resoluciones:

El consejo nacional de educación ha dirigido circular a los consejos escolares, haciéndoles saber que las escuelas creadas en el corriente año no expedirán certificados de promoción, por cuanto, dada su reciente inauguración, no han podido satisfacer el programa completo del curso escolar.

—El gerente del F. C. Deseado, señor Stolez Petersen, ha dirigido un telegrama al presidente del consejo nacional de educación, comunicándole que la dirección general de ferrocarriles del estado cede las casillas de camineros de las estaciones Jaramillo y Pico Truncado, para que se instale una escuela ambulante, y las casillas de la estación Las Heras (Chubut), con destino a escuela fija.

El consejo ha dictado un decreto aceptando la cesión y agradeciendo a la dirección de ferrocarriles la cooperación que presta en pro de la enseñanza primaria.

UNIVERSIDAD POPULAR "BERNARDO DE IRIGOYEN"

Hoy, a las 8.30 p. m., en el local de esta universidad, Montes de Oca número 453, el doctor Adolfo Dago Holmberg dará una conferencia sobre el tema "Las plagas".

INSTITUTO TAQUIGRAFICO ARGENTINO

En el local del instituto Taquigráfico Argentino, Perú 259, el señor José M. Olivares dará esta noche a las 8.30 una conferencia sobre taquigrafía sistema Roland-Olivares.

La entrada será libre y al acto pueden concurrir todas las personas interesadas.

MUSEO ESCOLAR SARMIENTO

Sala de los niños

El viernes 9 a las 2.30 p. m., se realizará la última reunión del año en la sala de los niños del museo escolar Sarmiento. Asistirán alumnos de varias escuelas, habiéndose preparado al efecto un programa de clase prácticas y números de declamación y música.

A esta reunión prestarán su especial concurso las maestras de la escuela Carlos Tejedor, señora de Cremona y señoritas Merlo, Echevarría, Russillo, Laborda y Navarro.

Pueden asistir al acto los directores y maestros que lo deseen.

ASOCIACION PROTECTORA DE LA INFANCIA

Distrito 10.o

Del estado satisfactorio y de creciente progreso de esta asociación protectora de los niños pobres del distrito 10.o, da cuenta el resultado general del balance recientemente aparecido sobre el ejercicio del corriente año y que publicamos a continuación:

Existencia en el Banco de la Nación Argentina en cuenta corriente . . . . $ 582.18
Id id en caja de ahorros. . . . . " 500.—

Existencia en secretaría: 39 pares de calzado para niños; 47 id id para niñas; 22 vestidos de invierno para niñas; 22 delantales blancos; 33 trajes de invierno par niños; 20 id de verano para niños; 37 guardapolvos para niños.

El total de alumnos de ambos sexos socorridos por esta misma institución es de 648.

BIBLIOTECA POPULAR SARMIENTO

En el festival a realizarse el domingo próximo bajo los auspicios de la Biblioteca Popular Sarmiento, serán distribuídos los siguientes premios:

LA EPOCA, medalla de oro; ministerio de gobierno de la provincia de Buenos Aires, copa: "Crónica", cartera cuero Rusia; Enrique Agesta, necessaire de plata; Jorgo Muñoz, copa; Picardo y Cía., tintero; Compañía Argentina de Tabacos, copa; The Brigton, bastón; Jenaro Fernández, fumoir; Mac Gouth, bulldog; tienda San Juan y Sportman, terracota; Jorge Larco, cuadro griego.

Se distribuirán asimismo plaquetas conmemorativas donadas por la municipalidad de la capital.

UNIVERSITARIAS

FACULTAD DE MEDICINA

El consejo directivo

Como la anunciamos ayer se reunió el consejo directivo de la facultad de medicina, no tomando ninguna resolución en lo que respecta a la formación de la terna de química médica, en la que hay inscriptos dos candidatos, ni en la de anatomía descriptiva donde hay que nombrar un profesor suplente y hay dos candidatos con diferencia de clasificaciones; veremos lo que sucederá. Ya se inicia la terna y la suplencia como las famosas que dieron motivo a tanto comentario y que pusieron a prueba las altas dotes de equilibrio en materia de componendas y remiendos de los miembros del consejo; mucho tememos que no se repita la historia y sucederá hasta tanto no se tomen medidas de carácter, para evitar esas transgresiones que menoscaban la autoridad y la buena marcha de la escuela de medicina.

Comisiones examinadoras

Botánica médica, doctores Durañona L., Enríquez R., Roccatagliata R.

Zoología médica, doctores Lacavera P., Greenway D., Seeber J., Parodi S.

Anatomía descriptiva, 1a. parte, doctores López Figueroa J., Cirio J. J., Leyro Díaz J., Belou P., Galli E., Celesia A. F.

Anatomía descriptiva, 2a. parte, doctores Gómez R. S., Lugones C., Copello O., Sarmiento Laspiur R., Ceballos A., Kenny T. B.

Histología normal, doctores Gainza R. de, Fernández J. G., Barlaro P. M., Elizalde P.

Cátedra de psiquiatría

El profesor titular de psiquiatría de la facultad de ciencias médicas, doctor Domingo Cabred, dará los días sábado y martes próximos, en una de las salas del hospicio de las Mercedes, sus últimas conferencias.

CIRCULO MEDICO ARGENTINO Y CENTRO ESTUDIANTES DE MEDICINA

Esta noche, a las 9, el doctor Carlos Mainini dará en el local del Círculo Médico Argentino y Centro Estudiantes de Medicina, Corrientes 2038, una conferencia con el tema: "Técnica del tratamiento de la tuberculosis pulmonar por el pneumotórax artificial", con presentación de enfermos y práctica del método.

HOMENAJE AL Dr. A. IBARGUREN

Al Dr. Antonio Ibarguren, arrancado prematuramente a la vida, cuando era de esperar tanto de su inteligencia, le tributarán un homenaje los médicos del hospital Ramos Mejía, en cuya dirección demostró sus altas dotes de intelectual y administrador.

El homenaje consistirá en una conferencia a realizarse el viernes próximo a las 9 de la mañana, en el anfiteatro del hospital Ramos Mejía. El doctor J. C. Robertson Lavalle hará un estudio de la obra del doctor Antonio Ibarguren.

BIBLIOGRAFIA

"CANTO TRIPTICO AL ALMA DE LA VIDA"

El autor de este folleto, don Benigno Abad y Ortiz, asistió en cierta ocasión a una tertulia familiar. Fué "su noche", según nos lo refiere en el prólogo. A la flauta y al piano ejecutó diversas composiciones clásicas. Después habló "acerca del Arte, de la Ciencia, en general, y de la Música en particular". Los contertulios encontraron que aquellas reflexiones verbales del señor Abad y Ortiz eran dignas de revestir la perdurable contextura del libro. El autor, "alarmado ante la magnitud del problema que se le encargaba resolver, rechazó de plano", pero, continúa, "de nada me sirvieron las excusas y tuvo que estudiarlos y escribirlos casi sin mi consenso".

Ya se sabe, pues, cuál fué el origen del libro que nos ocupa. El libro nos entera de lo que aquella noche dijo el señor Abad y Ortiz a los miembros de la tertulia familiar. Entre otras cosas, las nuevas y pintorescas que siguen: "Poesía, música, pintura, tríptico sagrado, interpretación superficial de la naturaleza, ¡inclinaos reverentes ante la maravillosa imagen que os inspira la creencia en la suprema idea: la Mujer!" (pág. 40). "La música es el alma visiva en forma de ramillete policromo" (pág. 45). "La grande inteligencia. . . . es dada por la naturaleza como efecto de la irregularidad fisiológica" (pág. 42), etc. Todo el libro es así. Y un libro así, naturalmente, debía llevar el prólogo que ha puesto al suyo el señor Benigno Abad y Ortiz, el cual reproducimos para recreo de los aficionados a descifrar jeroglíficos. Dice así:

"Sometido este canto a la exteriorización de la inconmovible filosofía de la fuerza psíquica en sus aspectos de hipotética tesis antitética objetiva, pero inmarcesible subjetiva, rinde su homenaje a la hermenéutica pasión del alma en su hegemonía de admirativa archielocuencia".

INFORMACION GENERAL

SOCIEDAD ORFELINATO MASONICO

Esta noche a las 9 se realizará en el Empire Theatre un festival de beneficencia organizado por la sociedad Orfelinato Masónico. Se ha preparado con tal motivo un atrayente programa.

LA REUNION AMERICANA

El comité de organización de la Reunión Americana solicita a las personas que aun posean listas de la subscripción Pro víctimas del terremoto de San Salvador, las devuelvan a la brevedad posible con el fin de proceder a la liquidación de los fondos recaudados. La entrega de las listas podrá ser hecha en los locales, Avenida de Mayo 1139 y Directorio 2815.

COMERCIO DE FRUTAS Y ANEXOS

Esta noche, a las 8.30, en el salón de la sociedad XX Septiembre, Alsina 2832, se realizará la asamblea general extraordinaria de socios de la cámara sindical de este gremio, para tratar la siguiente orden del día:

Cambiar fecha de realización de la asamblea anual ordinaria y al inicio de funciones de la comisión directiva. Ratificación de los nombramientos de vocales y suplentes para integrar la comisión directiva. Confirmar lo resuelto por la comisión directiva para que haya cuotas sociales de uno, dos y tres pesos mensuales.

CIRCULO DE LAS LETRAS

En la sesión efectuada ayer por el consejo directivo de este círculo, se resolvió confirmar a los señores Romeo M. Neumann, A. Méndez Cabaut y Guillermo R. Castañé, en sus cargos de miembros componentes del jurado, que se ha constituído con el fin de leer y clasificar los trabajos que presenten los asociados al mismo. Resolvió asimismo, publicar la declaración de los principios y fines que persigue este centro de cultura literaria, publicación que se hallará a disposición de los interesados en la secretaría calle Cevallos 639.

ESPECTACULOS

TEATROS

ODEON. — El sábado 10 a las 5 p. m., concierto por María Elisa Alen. Variado programa musical. — Platea, 5 $.

[illegible] actor Manuel Salvat. — Hoy a las 9 p. m.: Los conejos; La vida es sueño.

El sábado 10, función en honor y beneficio de la primera actriz señora Concepción Olona. Estreno de la comedia en cuatro actos: La virgen loca.

VICTORIA—Compañía española de Manuel Díaz de la Haza. — Hoy, a las 9: La tierra de promisión.

APOLO. — Los rabiosos; La señorita del almacén. Canciones por Lola Membrives.

ARGENTINO. — Hoy a las 9 p. m.. El doctor Giménez. Machos cabríos.

NUEVO. — El bastón de Capitano; Con las alas rotas.

Mañana festival en honor y beneficio del primer actor Pablo Podestá. Estreno de la obra en tres actos del señor Emilio Berisso: La ama [illegible] invisible.

NACIONAL. — [illegible]; [illegible] La Pampa, [illegible] Juan Tenorio.

MARCONI. — Compañía italiana de operetas Clara Weis. — Director artístico [illegible]. — Hoy a las 9 p. m.: La duchessa del Bal Tabarin.

[illegible] — Hoy a las 9 p. m.: Pompas de jabón; A [illegible] veraneo de Don Ponciano; Los hijos del diablo; La pebeta del Bar Cepeda.

AVENIDA. — El niño del principal; El rey de la Martinzala. Estreno: La tierra de la gracia.

COMEDIA. — La raza latina. El diablo en Buenos Aires. El mundo roto.

Mañana: La tierra del sol. El lunes estreno: El misterio de la jota.

MAYO. — Compañía de atracciones y novedades. — Hoy a las [illegible] y 8.45 p. m.: Mercedes Alonso. La Satanela; Carmen de Leima. Los Pinitos. D'Angelo Martino. Debut de [illegible].

Mañana función a beneficio de La Satanela.

EXCELSIOR. — La novia de Don Genaro. El [illegible]. Una buena sirvienta.

TEATRO DE VERANO (Compañía cómico dramática nacional. — Directores: [illegible] Podestá. — A las 9: Al campo.

VARIEDADES. — Viento en popa. La señora capitana; La escena de toros.

[illegible] TEATRO. — Debut en la primera quincena de noviembre.

VARIEDADES Y CIRCOS

CASINO. — Compañía de variedades y atracciones. — A las 8.30 p. m.: [illegible] La cautiva. [illegible] Hoy [illegible] Hermanos [illegible] Mlle. [illegible] de 11 a 12 campeonato de lucha romana.

ROYAL THEATER. — Compañía nacional de operetas y revistas Rivero Herrera.— El marqués del corsé. El nuevo régimen; La mujer de Pérez.

FRONTON BUENOS AIRES (Córdoba 1130). — Hoy a las 9.30 p. m.: Partido de pelota entre Erdoza (menor) y Martín [illegible] Isidoro, Machín y Ermúa, a sacar los primeros del 10 y los segundos del 9.

HIPPODROME. — Espectáculo de cine y variedades para familias, dos secciones. Hoy debuts de Las Brand y Bhederesky. Exito de Lidia Ponce Varela; Hermanos Ellis y Margot. Diariamente estrenos de películas.

FLORIDA (Galería General Güemes). — Grandes atracciones y biógrafo. De 10 a 1, de 2 a 7 de y de 8.45 a 12.30. — Gran suceso de Eva de Lys, Charlotte Paquito, La Manavilla y Los Trouit, submarino [illegible].

TEATRO ESMERALDA (Esmeralda 443). Hoy función tarde y noche: Juguete cómico por el cuadro nacional Panchito Aragón; Los Conti; Zari Zar, trío cómico; En rigueta Torner, tonadillera; Cianita, bailarina internacional. Estreno de vistas en el biógrafo.

PARQUE JAPONES (Callao y Paseo de Julio). — Temporada de invierno. — Abierto todos los domingos y días feriados, de 2.45 a 7.30 y de 9.45 a 12.30. Grandes atracciones en el Teatro Romano [illegible] al aire libre.

CINEMATOGRAFOS

PETIT PALACE (Libertad 976). —Hoy función. Todos los días hábiles selectas matinés de 4 a 7.15. — Función entera, pesos 0.30.

PALACE THEATRE (Corrientes 757). — Bibí víctima de su celo; Cinema-Kana; Las danzas infantiles; La amiguita; El gran premio internacional Carlos Pellegrini en la reunión social del domingo. Homenaje al poeta doctor Ricardo Gutiérrez; El misterio de la doble cruz (último episodio). — Mañana: Max Linder y los submarinos.

SELECT (Suipacha [illegible]). — Hoy tarde y noche: El precio de la libertad. Su último revventón. El cuarto número 29. [illegible] por la nieve; El Mallstrom. Actualidades. — Mañana: El apóstol y Selas y [illegible].

SPLENDID THEATRE (Santa Fe 1849). — El misterio de la doble cruz (11o episodio); Carlitos campeón de patines. El desafío; La fugitiva. El misterio de la estancia. — Noche. Función de beneficio.

EMPIRE THEATRE (Corrientes y Maipú). A las 6. Función especial de despedida de Teresita Zaza: El precio de la libertad, film interpretado por La Zazá. — Noche, a las 9. Festival de beneficencia.

LAVALLE (Lavalle [illegible]). — Hoy tarde y noche: El brazo del destino; Su último reventón.

ELECTRIC PALACE (Lavalle 836). — Jugar con fuego; Los millones de Salustiano. El misterio de la doble cruz (9.o episodio).

SAVOY PALACE (Corrientes 1270 1283). — Variado programa con estrenos.

CINE [illegible] CALLAO (Callao 27). — Noche: Festival a beneficio de la Asociación Argentina de Previsión social.

[illegible] (Esmeralda [illegible]). — La pequeña hechicera; La flechilla dorada. Estreno: Actualidades mundiales; Estreno: La muchacha de Lauscahire.

CINE BOLIVAR (Bolívar [illegible]). — Sangre y arena; La dorada juventud. La dicha que vuelve; Polidor de día y Lea por la noche.

THE AMERICAN PALACE (Córdoba y Callao). — Sangre y arena: El misterio de la doble cruz (8.o episodio). — El sábado: Los apaches de Nueva York.

CINE MODERNO (Corrientes 983). — Variado programa con estrenos.

MIGNON PALACE (Juramento 2433). — La doncella de Orleans, por Geraldine Farrar.

GENERAL BELGRANO (Cabildo 2165). — Dos vidas; Corazón de patriota; La fugitiva: Un feudo de California; El misterio de la doble cruz (último episodio).

CINE RADIUM No 6 [illegible]. — Hoy: El misterio de la doble cruz, ([illegible] episodio). Se exhibirán los martes, jueves y sábados.

CINE TEATRO BUENOS AIRES PALACE. — Hoy, selecto programa con estrenos cinematográficos.

SELECT BUEN ORDEN. —Variado programa, con grandes estrenos.

CINE PARK (Santa Fe esq. Thames, plaza Italia). — Todos los días importantes estrenos. — Lunes, miércoles y viernes. Episodios de El misterio de la doble cruz.

TEATRO-CINE CHACABUCO (Chacabuco 966-968). — Compañía Paco Juárez, Ruiz París y el Batato. Gran éxito.

SOLEIL. — Exito del trío nacional los Campos, en sus parodias. "Foot-ball", clown musical. Mañana: Debut de Angeles de Granada, aplaudida cantante de aires regionales. Completan el programa notables películas, entre ellas: Con ellos y contra ellos, drama en 30 partes.

ETOILE PALACE (Corrientes 2159). — Variado programa con estrenos.

IMPERIAL BIOGRAFO (Cangallo 771). —Variado programa con estrenos.

CINE GENERAL MITRE. — Biógrafo moderno, para familias, tarde y noche, variado programa con una numerosa orquesta.

CINE Rivadavia (antes Radium no 2). — Variado programa con estrenos.

Ferrocarriles del Estado

AUMENTO DE TARIFAS

Se avisa al público que a contar desde el 20 de noviembre próximo quedarán aumentadas en un 22 o|o todas las tarifas en general, con excepción de las tarifas ordinarias locales para cargas de la sección al norte de Tucumán, a las que solo deberá agregársele un terminal, según sea la clase de carga transportada, hasta tanto se determine, dentro de la clasificación, los porcentajes correspondientes.

Octubre 20 de 1917.

CARLOS M. RAMALLO
Administrador general interino

Ferro Carril Central Argentino

AUMENTO DE TARIFAS

Se avisa al público que a contar desde el 20 de Noviembre próximo, regirá el aumento de 22 % sobre todas las tarifas, hasta tanto se determine, dentro de la clasificación, los porcentajes correspondientes.

C. H. PEARSON
GERENTE

Buenos Aires, 19 Octubre de 1917.

Una excepción en este género de ofertas

significan por su forma cómoda y elegante, óptima calidad y costo reducido, cualquiera de los dos juegos de mimbre que ilustran este aviso.

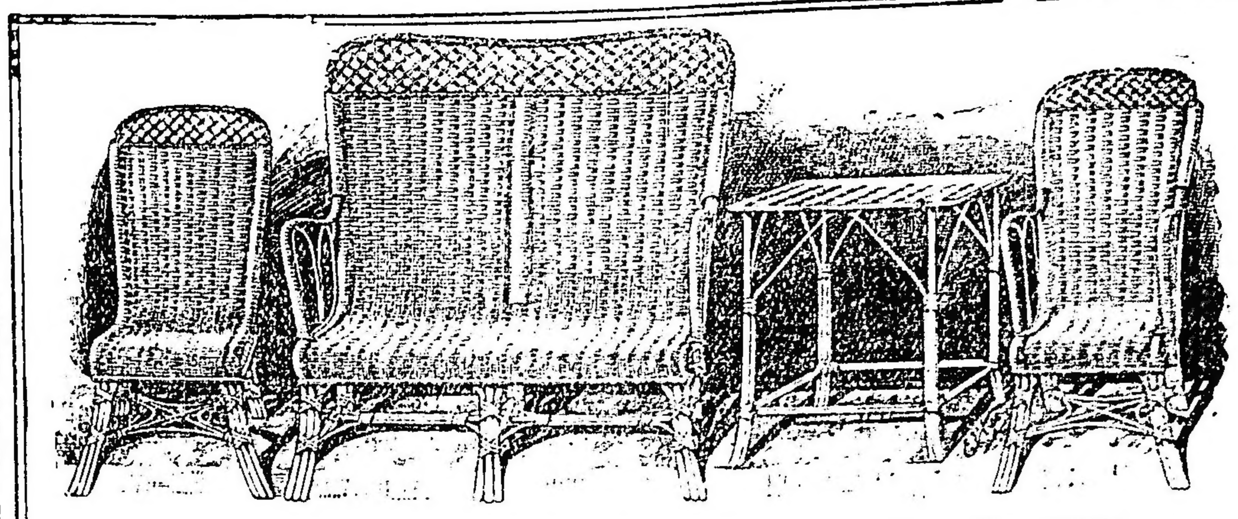

SENCILLO y bonito juego de mimbre para jardín o vestíbulo, compuesto de un sofá, dos sillones, dos sillas y una mesa, a . . . . . . $ 27.—

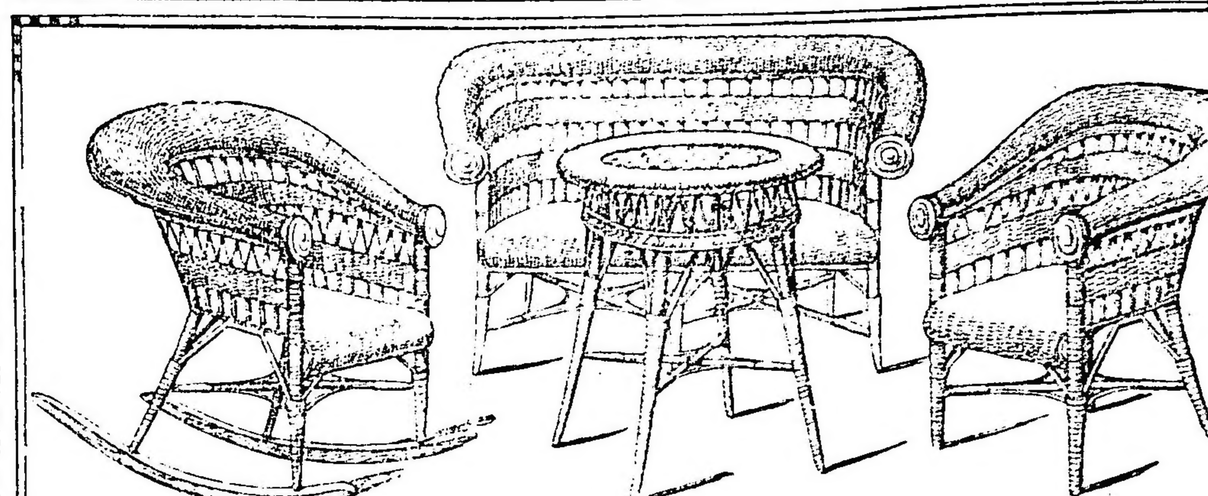

ELEGANTE juego de mimbre, color natural, para jardín o vestíbulo, compuesto de 6 piezas, en la siguiente forma: Un sofá, dos butacas, 2 sillones y una mesa, a . . . $ 72.-
El mismo juego, con igual cantidad de piezas, pintado con esmalte verde o crema, a . . . . $ 83.—

ESTERAS Y ARTÍCULOS DE TAPICERÍA

ESTERAS para delante de cama, trama de hilo, a . . . . $ 1.40

CARPETAS de estera trama de hilo para comedor, dormitorio, vestíbulo, etc. Precios según tamaño:

90x180	140x200	185x280	245x300	320x410
$ 2.40	$ 6	$ 22	$ 48	$ 58

CAMINO de estera, trama de hilo ancho 70 centímetros, a . . . . $ 1.60

GRAN SURTIDO de persianas blancas, bastón y verdes lisas.

ALMOHADONES cuadrados de cretona, lindos gustos con volados doble faz, a $ 1.90

PEREZOSOS de cretona floreada, a $ 1.20

CARPETITAS de brin crudo, con guardas bordadas resistentes al lavado, tamaño 50x90 centímetros, a . . . . $ 8.60

CRETONA floreada de rica clase y preciosos gustos, a . . . . $ 0.90

GRANDES ALMACENES TIENDA SAN JUAN ALSINA-PIEDRAS

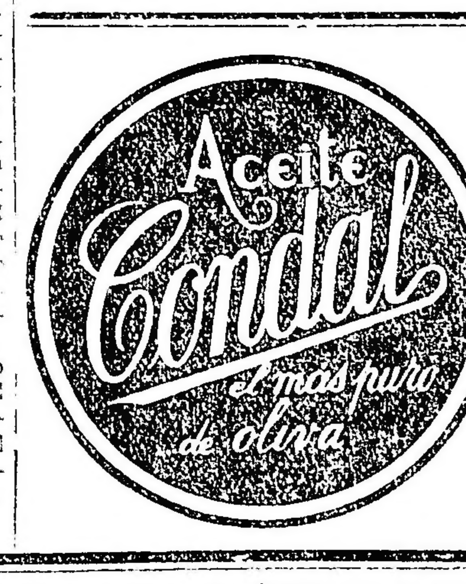

PIDAN Coca-Cola
UNICA BEBIDA SIN ALCOHOL DE EFECTO TÓNICO

PAPELERIA COMERCIAL DE CERINI & MATIENZO
CABURE
CANGALLO 687 B. AIRES

IMPRENTA
LITOGRAFIA
ENCUADERNACION
FÁBRICA DE LIBROS EN BLANCO
ÚTILES DE ESCRITORIO
CANGALLO 687
Unión Telefónica 3059 Avenida
Cooperativa Telefónica 930 Central

Mundo comercial

EXTERIOR

MAIZ

CHICAGO, noviembre 8.—El maíz mixto americano, a entregar en diciembre, se negoció hoy aquí: apertura 118 3|4; intermedia, 118; quedando en la clausura anterior a 118 6|4 centavos oro americano por bushel; anotándose para remesas a entregar en enero, estos precios: apertura, 115; intermedia, 114 1|4; quedando en la clausura anterior a 115 1|2.

Para entregas a efectuarse en mayo fueron anotados estos precios: apertura, 113 3|4; intermedia, 113 1|8; clausura anterior, 113 7|8.

LINO

DULUTH, noviembre 8.—El lino a entregar en noviembre se cotizó hoy: apertura, 337; intermedia, 331 1|2; quedando en la clausura anterior a 337 centavos oro americano por bushel.

Para remesas a entregar en diciembre, fueron anotados estos precios: apertura, 319; intermedia, 331 1|2; clausura anterior, 319 1|4.

MERCADOS NORTEAMERICANOS

Operaciones de apertura

NEW YORK, noviembre 8.—Las diferencias de precios producidas hoy en los centros de negocios en cereales de esta plaza son las que se mencionan a continuación:

Mercado	Entrega	Suba	Baja
Winnipeg:			
trigo	—	—	—
Chicago:			
maíz	diciembre	—	s|c.
Duluth:			
lino	septiembre	—	s|c.
lino	diciembre	—	s|c.

Operaciones intermedias

Mercado	Entrega	Suba	Baja
Winnipeg:			
trigo	—	—	—
Chicago:			
trigo	septiembre	—	—
maíz	diciembre	—	3|4
Duluth:			
lino	noviembre	—	5|2
lino	diciembre	—	3

MERCADO COMERCIAL DE LONDRES

LONDRES, noviembre 8.

— Tipo de descuento del Banco de Inglaterra	5 o|o
Cons. Británicos 2 1|2 o|o	55 1|2

Títulos argentinos

Empréstito nacional 1897, 4 o|o, ley 378	67 1|2
Bonos Obras de Salubridad, etc. de Buenos Aires	97 . —
Emprést. Arg. de Obras Públicas, 1186, 5 o|o	96 1|2
Emprést. Arg. de Conversión, de 1889, en libras, 4 1|2 o|o	82 . —
Emprést. Arg. Interno, de 1909, 5 o|o	84 . —
Provincia de Buenos Aires, 3 1|2 to 3 8 1|2 o|o Loan	48 . —

Gran Fábrica de Mosaicos
y Piedras Artificiales
EUGENIO P. QUADRI
425 - GAZCON - 493
Frente al Hospital Italiano

COCHERIA TACUARI
Sucesores de
IRIBARNE & Cía
NO CONFUNDIR
TACUARÍ 344

AVISOS FUNEBRES

ENTIERROS

MARIA DE LA PAZ MARTINEZ DE SANTESTEBAN, q. e. p. d., falleció el 8 de noviembre de 1917, confortada con los auxilios de la santa religión y la bendición papal. — Sus hijas, su tía, primos, sobrinos y demás deudos, invitan a sus relaciones a acompañar los restos de la extinta al cementerio del Norte, mañana viernes 9, a las 4 p. m. El duelo se despedirá por tarjeta. Casa mortuoria, Bulnes 1942.— Nota: Carruajes en la casa Mirás, hasta las 3.15 p. m.

DOLORES M. E. DE BRAÑAS (Q. E. P. D.) — Falleció el 7 de noviembre de 1917. — Sus padres, Manuel Brañas y María Gómez; sus hermanos Emilia y Eduardo, tíos, primos y demás deudos, participan su fallecimiento, acaecido el 7 de noviembre de 1917. Casa mortuoria, Bolívar 861.

ALFREDITO THAMM TACHELLA (Q. E. P. D.) Falleció el 7 de noviembre de 1917. — Su padre Germán Thamm; sus abuelas Emma Haineche de Thamm y Rosa Frotolongo de Tachella; sus tíos, primos y demás deudos invitan a sus relaciones a acompañar los restos del extinto al cementerio del Oeste, hoy jueves 8 a las 3 p. m. Se ruega no enviar coronas. Casa mortuoria, Olavarría 884. Carruajes en la cochería Tacuarí, calle Tacuarí 344.

5|469v.nov.8

CATALINA BOILLAT DE SABARIA — q. e. p. d. — Falleció el 8 de noviembre de 1917, confortada con los auxilios de la santa religión — Sus hijos Jorge, Juan, Blanca, Enrique, Víctor y Celina; hermana política, sobrinos y demás deudos invitan a sus relaciones a acompañar los restos de la extinta al cementerio del Norte, mañana viernes 9 del corriente, a las 9.30 a. m. En la iglesia del Socorro se oficiará una misa de cuerpo presente a las 10.30 a. m. Se ruega no enviar coronas. El duelo se despide por tarjeta. Casa mortuoria, Aráoz 2342.—Carruajes en la Casa Iribarne (hijos de Juan Iribarne), Callao 416 y Andes 1230.

3|471 v. nov. 8

BOLSA DE PARIS

PARIS, noviembre 8.

Renta Francesa, 5 o|o	87 . 55
Idem, idem, de 3 o|o	60 . 25

BOLSA DE MONTEVIDEO

MONTEVIDEO, noviembre 8.—Fueron negociados hoy en esta Bolsa los siguientes valores:

—Títulos hipotecarios serie N, A y R, a 95.50.

Deuda nazionalización del puerto, a 94.80.

—En este puerto entraron hoy los siguientes vapores: H. Rover, de Londres, y Castro Marn, de Dakar.

Salen: Helios y Cabo Corrientes.

INTERIOR

BOLSA DE COMERCIO

Primera rueda

Cédula Hipotecaria Argentina de 6 o|o, antigua emisión, al contado, 1000 a 97.80; 2000 a 97.90. Total: 3000.

Cédula Hipotecaria Argentina de 6 o|o, primera serie, al contado, 2 mil a 94.50.

Cédula Hipotecaria Argentina de 6 o|o, 2.a serie, al contado, 12.000 a 93.30; 51.000 a 93.20; total: 93.000.

Crédito Argentino de 1905, al contado, 20.000 a 88.40.

Cédulas nacionales, serie H, al contado, 17.000 a 105.

Bonos municinales de pavimentación, cupón semestral, al contado: 7600 a 76.50.

Idem, para noviembre 13: 60 mil a 76.50.

Certificados municipales de 7 por ciento, al contado: 30.000 a 95.40.

Deuda interna consolidada de la provincia de Bs. Aires, de 6 o|o, al contado, 13.500 a 83.

Conversión de obligaciones del B. de la Provincia, de 5 o|o, al contado, 3500 a 71.

Empréstito Interno de Conversión, de 2 1|2 o|o, serie B, al contado, 3 mil a 32.50.

Banco de Galicia, para noviembre 9, 521 a 76.

La Tandilera (productos de lechería), al contado: 90 a 135.

Bonos de consolidación del Bco. Francés, para noviembre 9, 1800 a 80.

Idem para noviembre 10, 100 a 125.

Marina Mercante Argentina, al contado, 100 a 155.

Idem para noviembre 9, 35 a 155; 220 a 157; 10 a 160; 10 a 159; 20 a 160; 20 a 159; 310 a 160; 20 a 161. Total: 645.

Idem para noviembre 20: 50 a 159.

Idem para fin de mes, 150 a 161; 150 a 162. Total: 300.

DEMANDA Y OFERTA DE TITULOS

En la Bolsa de Comercio fueron anotados hoy, solicitados en compra, los siguientes títulos:

Compañía Introductora de Buenos Aires, Cía. General de Fósforos, Industrial Paraguaya.

En venta fueron anotados estos:

Mercado de cereales a término, Elaboración General del Plomo, Cía. Argentino-Paraguaya de Maderas, Compañía de Tierras del Sud.

CAMARA GREMIAL DE CEREALES

Ayer fueron anotados los siguientes precios:

Trigo, clase barletta, a pesos 17 con 80; idem clase pan, a 17.60.

Maíz clase amarillo, colocado sobre dársena, a 8.00 pesos.

Lino, base 4 o|o, colocado sobre dársena, a $ 9.70.

Avena, colocada sobre dársena y en Bahía Blanca, a precios nominales.

MERCADO DE CEREALES A TERMINO DE BUENOS AIRES

Primera rueda

Trigo: para enero, entrega sobre dársena, 200 toneladas a 12; para febrero, 600 toneladas a 17.75; 200 idem a 11.70; 200 idem a 11.65; 600 idem a 11.63.

Maíz: para noviembre, entrega s. dársena, 200 toneladas a 8.35; para diciembre, 600 a 84; 800 a 8.40; 200 a 8.30.

Lino: para febrero, entrega sobre dársena, 400 toneladas a 14,80 pesos.

MERCADO DE CEREALES A TERMINO DE ROSARIO

Primera rueda

La primera hora de operaciones de este mercado se clausuró hoy sin anotación alguna.

BOLSA DE CEREALES

Entradas de hoy en el Once: trigo, 4.348 bolsas; triguillo, 62; lino, 482; maíz, 4.036; nabo, 272; avena, 714; harina, 331; porotos, 2.157; cebada, 62; pasto, 3.769 fardos chicos y 7.597 fardos grandes.

Ventas de hoy

Trigo barletta: 233 bolsas, en Once, a $ 18.90; 170 id id, a 18.60; 90 id Dársena, a 18.60; 725 id Sola, a 17.80.

Trigo ruso: 165 bolsas, en Central, a $ 18.80.

Trigo mezcla: 298 bolsas, en Once, a $ 18.

Trigo varias clases: 800 bolsas, Sola, a $ 18.50; 205 id Once, a 18.25; 1580 id Sola, a 18; 59 id Once, a 17.80; 34 id id, a 17.50.

Maíz morocho: 100 bolsas, en Sola, a $ 11.40; 1200 id id, a 11.30; 104 id id, a 11.20.

Maíz colorado: 273 bolsas, en Sola, a $ 8.50; 116 id id, a 8.20; 205 id Once, a 8.10; 672 id Sola, a 8; 750 id húmedo, a 7.75.

Maíz amarillo: 168 bolsas, en Sola, a $ 8.20; 140 id id, a 8; 258 id id, a 8; 282 id Once, a 8; 100 id Sola, a 8; 140 id Once, a 8; 200 id Sola, a 7.80; 250 id id, a 7.80; 100 id id, a 7.50; 256 id B. Aires, a 7.30.

Lino: 141 bolsas, Once, a pesos 20.2020.20; 32 id id, a 19.50.

Avena: 2394 bolsas, en B. Aires, a 5.10.

Maíz Guinea: 100 bolsas, en Palermo, a $ 3.80.

ENTRADA DE CEREALES

Sola: trigo, 6.206 bolsas; maíz, 5|963; avena, 1.232; lino, 86; nabo, 32; cebada, 199; harina, 200.

Retiro: harina, 250 bolsas; papas, 546; lino, 88.

Pacífico: porotos, 24 bolsas; pasto, 699 fardos chicos.

Rural: trigo, 15 bolsas; maíz, 692; nabo, 16; lino, 36; pasto, 127 fardos grandes.

Riachuelo: trigo, 1.154 bolsas.

B. Aires: trigo, 2.059 bolsas; avena, 6.950; lino, 19; pasto, 9.045 fardos chicos y 136 fardos grandes.

CASA IRIBARNE — DE LOS HIJOS DE JUAN IRIBARNE
COCHERIA — 416 - Callao - 416
Carruajes — Automóviles — Servicio fúnebre
TELEFONOS: Unión Telefónica 620 Libertad y 994, Libertad. — Cooperativa Telefónica 51, Central.
LA CASA NO TIENE SUCURSAL

Mercado Central de Frutos

Se descargaron en este mercado 282 vagones con los siguientes frutos:

952.346 kilos de lana, 2736 atados de cueros lanares, 7151 cueros vacunos, 2102 cueros de potros, 157 bultos de cerdas, 4 id. de plumas, 347 cascos de grasa, 135 atados de cueros varios.

Ventas de hoy

Cruza gruesa: 20000 K. 30.00 Vela. 3000 id id 29.00 C. Vidal, 10 mil id id 28.00 Tres Arroyos; 1000 id id 25.00 Pellegrini, 1000 id id 0.00 Lobería, 4000 id id 2850 Suipacha, 9000 id id 29.50 Chacabuco 12.000 id id 29.00 Huetel, 5000 id id 28.50 Z. V. Dorna, 3000 id id 27.00 De la Serna, 6000 id id 28.00 Abbot, 20.000 id id 28.00 Olavarría, 3000 id id 27.00 G. Chaves: 30 mil id id 29.00 Hale, 5000 id id 28.00 Los Toldos, 3000 id id 27.00 G. Chaves, 20.000 id id 29.50 Chascomús, 7000 id id 28.50 Monte, 5000 id id 28.50 Monte, 5000 id id 30.00 C. Soré, 5000 id id 30.00 Drysdale, 3 mil id id 21.00 Quequén, 2000 id id 29.00 Tosh 2000 id id 29.00 Chascomús, 8000 id id 27.50 Ramsay, 2000 id id 29.00 Vergara, 3000 id id 27.00 S. Eleodora, 2000 id id 28.00 Pampa, 12 mil id id 29.00 Pirán, 10 mil C. Seca 29.00, mil id id 29.00 Bolívar, 3500 id id 25.00 Chispa, 1000 id id 28.50 Daireaux 7000 id id 24.00 Aparicio, 2000 id id 26.00 Perdido.

Cruza mediana: 10 mil K. $ 32.00 Las Flores, 3000 id id 28.00 Papa. 5000 id id 27.00 Esperanza, 3 mil id id 30.00 Monte, 3000 id id 29.00 Ramsay, 1000 id id 31.00 San Vicente, 1300 id id 29.20 Daireaux 1000 id id 25.50 Pacífico, 10 mil id id 29.50 Pampa, 15 mil id id 29.00 Pampa, 1000 id id 30.50 C. Seca, 2000 id id 27.00 Debary, 1000 id id 31.00 San Vicente.

Cruza gruesa y mediana: 1200 K. $ 29.50 Chacabuco, 5 mil id id 28.00 Pampa, 3000 id id 28.50 Azul, 2000 id id 29.50 Debary.

Cruza fina: 4000 K. $ 31.00 Pensamiento, 3000 id id 27.00 Ramsay, 2000 id id 27.00 Pampa.

Mestiza fina: 300 K. $ 30.00 Azul.

Cruza fina y mediana: 1000 kilos $ 29.90 Cadret, 2 mil id id 28.00 Sundblad, 700 id id 32.00 Azul, 5 mil id id 27.00 Toay.

Entre Ríos: 5000 kilos cruza fina y mediana $ 30.00.

Segundas esquilas: 25000 K. pesos 28.00, 2000 id id 27.00, 1000 id id 27.00.

Borregas: 14000 K. $ 29.00, 1200 id id 28.00, 2000 id id 28.50, 2000 id id 28.20, 500 id id 26.50, 1000 id id 26.00.

Barrigas: 17.000 K. de $ 10.50 a 16.00.

Pieles lanares. — Estación consumo: 2000 kilos a $ 2.65; 400 id 2.62, 2500 id 2.60, 1200 id 2.58, 1500 id 2.57, 3500 id 2.55, 2100 id 2.53, 2000 id 2.52, 3000 id 2.50, 1800 id 2.47, 3000 id 2.46, 3500 id 2.45, 1600 id 2.42, 2500 id 2.40, 1000 id 2.36, 2000 id 2.35, 1000 id 2.32, 3000 id 2.30, 1500 id 2.25, 500 id 2.20, 500 id 2.17, 1000 id 2.10, 500 id 2.05, 300 id 1.90.

Estación desecho: 1000 kilos a pesos 2.45, 400 id 2.42, 2500 id 2.40, 800 id 2.38, 1000 id 2.37, 3500 id 2.35, 1500 id 2.33, 2000 id 2.32, 2000 id 2.30, 1200 id 2.27, 2500 id 2.26, 5000 id 2.25, 1000 id 2.22, 3500 id 2.20, 1000 id 2.16, 2000 id 2.15, 1500 id 2.12, 1000 id 2.10, 500 id 2.05, 500 id 200, 500 id 1.97, 1000 id 1.90, 500 id 1.85, 200 id 1.70.

Corto y pelado. — Consumo: 400 kilos a $ 1.05, 900 id 1.00.

Desecho: 800 kilos a 0.85; 800 id 0.80.

Criollos: 200 kilos a $ 1.55.

Cueros vacunos: 150 c. $ 21.00, 300 id 20.50, 250 id 20.30, 200 id 20.20, 650 id 20.00, 200 id 19.80, 350 id 19.50, 200 id 19.20, 150 id 19.10, 200 id 19.00, 150 id 18.50, 100 id 18.00.

Salados: 35 c. $ 1.08, 150 id 1.00, 250 id 0.95, 100 id 0.94.

Borregos: 300 c. $ 22.00, 450 id 21.80, 500 id 21.50, 300 id 21.00.

Nonatos: c. $ 19.00, 250 id 18.80, 400 id 18.50, 300 id 18.00.

Potros: 100 c. $ 9.20, 250 id 9.00, 300 id 8.80, 250 id 8.60, 400 id 8.50, 100 id 8.30, 200 id 8.20, 150 id 8.00.

Salados: 30 c. $ 10.50, 80 id 10.20.

Cerdas: 400 k. $ 12.00, 300 id 11.70, 900 id 11.60, 600 id 11.50, 800 id 11.40, 800 id 11.30, 800 id 11.20, 900 id 11.00, 400 id 10.80, 700 id 10.50, 900 id 10.40, 700 id 10.30, 600 id 10.20, 900 id 10.00, 400 id 9.50, 300 id 9.00.

Corderitos: 800 d. $ 2.20, 200 id 2.10, 400 id 2.00, 100 id 1.90, 50 id 1.80.

Nutria: 300 k. $ 4.50, 150 id 4.30, 600 id 4.20, 100 id 4.00, 200 id 3.50.

Liebres: 800 c. $ 0.43, 800 id 0.42, 400 id 0.41, 700 id 0.40, 300 id 0.38, 300 id 0.35.

Cabras: 200 k. $ 25.50.

Sebo derretido: 6 c. $ 7.15, 10 id 6.90, 14 id 6.80, 5 id 6.75, 16 id 6.60, 10 id 6.40.

Sebo pisado: 10 c. $ 4.50, 15 id 4.10, 10 id 1.30, 7 id 1.20.

MERCADO DE PASTO

Han entrado hoy a este mercado 3769 fardos chicos de pasto y 1597 id grandes.

Ventas de hoy

Juan A. Bette: 55 fardos grandes, alfalfa, Lincoln, a $ 38; 51 id id a 29; 55 id id a 19; 44 id Ballesteros, a 26; 43 id Mercedes, a 21.

Domingo Peracchi: 32 fardos grandes, alfalfa, C. Casares, a $ 37; 40 id id, a 30; 54 id mezcla, a 24; 44 id alfalfa, Ballesteros, a 30; 50 id América, a 24; 336 fardos chicos, Ballesteros, a 20; 339 id id, a 20; 291 id id, a 20; 291 id id, a 20; 222 id id, a 18; 254 id id (3 hilos), Morrisón, a $ 22; 244 id id a 22; 538 id id, a 22; 450 id id, a 22; 450 id id, a 22.

Puiggros y Cía.: 306 fardos chicos, alfalfa, Monigotes, a $ 25; 525 id La Banda, a 33; 599 id id, a 27; 36 fardos grandes C. Keen, a 24.

Benvenuto y Bancalari: 180 fardos chicos, alfalfa, General Lavalle, a $ 33; 1212 id id a 311. 1

Sepriarsky y Edelman: 370 fardos chicos, alfalfa, La Banda, a pesos 25; 620 id id Lehmann, a 28.

Buzzi, Perazzo y Cía.: 64 fardos grandes, alfalfa, Porteña, a $ 31; 50 id id id, a 30.

Cena y Bergonzi: 370 fardos chicos, alfalfa, Hersilia, a $ 26; 46 id grandes, C. Casares, a 25.50.

H. Feldesman: 401 fardos chicos, alfalfa, Palacios, a $ 33.

M. Goldstein: 280 fardos chicos, alfalfa, M. Ville, a $ 33; 550 id id Monigotes, a 30; 500 id id id, a 30.

Martínez y Saharrea: 220 fardos chicos, alfalfa (inferior), Ceres, a $ 17.

Est. B. Aires (C. G. B. A.)

Puiggros y Cía.: 272 fardos chicos, alfalfa, Pilar, a $ 30; 275 id id id, a 26; 275 id id id, a 26; 280 id Virginia, a 29; 280 id Humbert, a 29; 284 id id, a 29.

M. Goldstein: 300 fardos chicos, alfalfa, Costanza, a $ 28.

Sepharsky y Edelman: 291 fardos chicos, alfalfa, Humberto, a $ 32; 280 id id, Atalíva, a 32; 281 id id Virginia, a 31; 292 id id id, a 30.50; 280 id id id, a 30; 2280 id id id, a 29; 282 id id id, a 27; 280 id id id, a 26.

MERCADO DE VACUNOS

(Liniers)

Las moderadas entradas habidas en estos últimos días han influído a que la situación del mercado experimentara una ligera reacción en las cotizaciones del ganado para consumo, lo que no acontece para las haciendas de frigorífico, que continúan encontrando mercado desanimado, y por lo tanto, sus precios se mantienen bajos, con algunas excepciones, en lo que atañe a los lotes de bueyes o toros especiales, que obtienen precios satisfactorios.

La entrada de hoy en este mercado fué de 4070 cabezas, clasificadas en la siguiente forma: novillos 2611; vacas 1077; terneros 268; bueyes 114, Porcinos entraron 909.

Los precios corrientes de la mañana fueron los siguientes:

Bueyes para frigorífico de $ 210 a 229; id consumo 106 a 200; novillos m. especiales frig. 175 a 206; id especiales 155 a 170; id m. gordos id 133 a 150; id consumo 80 a 130; novillitos id 62 a 130; vacas consumo 50 a 155; vaquillonas id 55 a 120; terneros id 15 a 80; id mamones id 28 a 41.

Para porcinos los precios variaron entre $ 0.40 a 0.54; especiales de 0.57 a 0.60; excepcionales a 0.65 el kilo.

ENTRADAS

Consignatarios, Andino y A. Machado, remitentes Chavarría, procedencia Pellegrini, 28 animales; id Delfino, an Martín 34; Accame Bellini y Cía., Lesca, Esperanza 24; Arzeno y Hnos. F. B., Labra M. del Plata 10; id Otero, Bolívar 36; Arrieta y Bascarán, Reent, Chascomús 7; Avello y Cía., Girado id 35; Benítez y Murré, eBrnasconi, Elisa 75; Belocq e Hita, Bansan, Ayacucho 32; Bracht y Cía. The an Juan, C. Casares 191; Crespo [illegible] Rodríguez Castro, Cañas 20; Cash Conill Jones y Cía., Bordeu, Pellegrini 52; C. de Hacendados auret Córdoba 12; id Gandulia, Macachín 110; id Uthurry, Olavarría 50; Chapar y Cía., slorden, Del Vecino 10; Crotto Hnos., Saavedra, De la Serna 20; Devoto y Cía. Tomás, Andunagei, Guaminí 10; id Dixon, San Luis 12; id Delfrate Rojas 21; id Fierro, Mitre 11; Delfino Hnos., Gigena, Río IV 48; id orden, Olavarría 278; Dubox y Rivera Ocantos, Alonso, Elisa 18; Gibson Hnos., Mernant, S. Eleodora 40; Guillón y Cía. Rodolfo, Guerrero, Olavarría 40; Gañi e hijos Ignacio, slorden, Castelli 19; Garat Bernardo, Rivara, Alberti 19; Lalor Juan Rojas, Echeverría 50; id Mena, M. Mar 30; id La Estancíera, G. Roca 30; id Murphy, French 20; id Drabble, Esperanza 15; id Labrit, Chascomús 10; id Galon, V. Valeria 10; id Magnasco, Berutti 59; Lanús Florencio y A. E., Rodríguez V. Maza 49; Lanusse Pedro y Antonio, Avastuy, E. Ríos 10; id Andant, Melí 20; id Basualdo, E. Ríos 138; id Laborone, 25 de Mayo 42; id Lahorcande, Mercedes 80; id Bellone, Elisa 37; La Ganadera (C. A.), Seizo, Bolívar 42; Lynch y Cía. Leandro, Arce, Brandsen 50; Lanús Florencio y A. E., Pando, Conesa 110; Lenhardson Rodolfo, Casalins, Mackenna 51; Méndez y Cía. J. M., [illegible] del Plata 40; Peña y Cía. Julio L., Castel, Larrachea 25; id Govera, Avellaneda 100; Puiggrós y Cía., Aarán, Elisa 54; Patrón Costas y Peró, Anchorena, Casilda 20; Rodger y Cía. J. H., Drabble, Pitritas 20; Salaberry y Bercetche, Avila, en Junín 10; id Olivera, Leiva [illegible] id Albarello, Junín 10; id Anegui, Pitritas 22; id Rosas, Junín 10; id Albadío, Avellaneda 72; id Jiménez, Azul 96; id Pe[illegible] rabe, Elisa 12; id Moura, Azul [illegible] Thompson y Cía. Enrique A., [illegible] Salaberry 24; Unzué Alzaga y Cía., Unzué Maza 100; Velaz y Cía. Angel, Salena, M. del Plata 15; Videla Hnos., [illegible] Chivilcoy, Elisa 18.

VENTAS DE HOY

Ardohain Miguel— 1 buey gordo P. Central, pesos [illegible] novillos g. y c. gorda id. 132; [illegible] c. gorda id. 118; 4 novillitos m. gordos id. 112.

Abello y Cía. S.— 8 novillitos c. gorda Chascomús pesos 81; 10 id. b. carne id. 72; 8 id. id. 62; 7 vaquillonas c. gorda id. 82; 4 terneros buenos id. 53.

Accame, Bellini y Cía.— 5 terneros buenos San Luis, pesos 53; 3 novillos c. gorda id. 110; 2 toros g. y c. gorda id. 145; 1 id. especial id. 215; 12 vacas c. gorda id. 98; 1 toro id. id. 130.

Arzeno y Hnos. Fto. B.— 36 novillos especiales Bolívar, pesos 170; 7 novillitos m. especiales Pueyrredón 130; 3 novillos m. gordos id. 148.

Audino y Acevedo Machado— 1 toro m. gordo Santa Fe, pesos 195; 3 id. g. y c. gorda id. 145; 7 novillitos m. especiales id. 125; 8 vacas g. y c. gordos id. 101; 7 vaquillonas id. 100; 1 id. c. gorda id. [illegible]; 18 novillitos id. 88; [illegible] vaquillonas [illegible] gorda Santa Fe 92; 4 terneros buenos id. 60.

Bellocq e Hita— 23 terneros mamones Ayacucho, pesos 98; 9 vacas flacas id. 50.

Benítez y Murré— 70 novillitos m. gordos S. Cristóbal pesos 110; 28 novillos gordos Matanzas 146; 20 vacas especiales id. [illegible]; 8 id. m. gordos id. 120; 8 id. id. 130.

Bracht y Cía.— 10 vacas m. gordas Hortencia, pesos 130; 4 id. m. especiales id. 155; 24 id. gordas id. 120; 17 id. id. 115; 12 id. c. gorda id. 85; 9 terneros regulares id. 45; 1 id. mamón id. [illegible]; [illegible] id. m. especiales id. 85; 35 id. id. 50; 30 id. especiales id. 70; 30 vacas g. y c. gorda id. 110; 1 id. especial id. 125; 27 id. gordos Capital 120.

Crotto Hermanos— 3 toros gordos Córdoba, pesos 180; 1 novillo excepcional id. 230; 1 id. m. especial id. 172; 3 id. gordos id. 110; 8 id. c. gorda id. 122; 3 id. id. 112.

Cash, Colvill Jones y Cía.— 9 terneros especiales Pueyrredón, pesos 70; 21 id. m. especiales id. 82; 11 vacas g. y c. gorda id. 105; 2 novillos gordos id. 143; 2 id. c. gorda id. 103; 2 novillitos m. gordos id. 110; 1 id. flaco id. 60.

Chapar y Cía.— 10 toros m. gordos Del Vecino, pesos 200; 5 vacas g. y c. gorda Villegas 108; 6 novillos id. id. 132; 16 vaquillonas id. Córdoba 90; 2 toros especiales id. 215.

Cucullu Felipe L.— 8 terneros gordos Zárate, pesos 64; 10 id. m. gordos id. 68.

Cooperativa de Hacendados— 1 toros especiales Mercedes, pesos 240; 106 novillos m. gordos id. 147; 12 vacas g. y c. gorda Córdoba 105; 22 novillos gordos id. 110; 11 vacas m. gordas [illegible] olavarría 120; 9 vaquillonas m. especiales 11 120; 7 id. gordas id. 100.

Devoto y Cía. Tomás— 6 vacas g. y c. gorda San Luis, pesos 108; 6 id. gordas id. 120; 1 id. especial Rojas 140; 4 novillos gordos id. 110; 4 id. g. y c. gorda B. Mitre 122; 12 terneros regulares Pergamino 40; 10 id. buenos id. 52.

Dubox y Rivera Ocantos— 18 vacas gordas Santa Fe, pesos 118.

Etcheverry y Cía. José— 50 novillos especiales G. Casares, pesos 166; 8 id. id. 155.

Gibson Hermanos— 50 novillos m. especiales Villegas, pesos 175.

Guillón y Cía. Rodolfo— 1 novillo excepcional, Olavarría, pesos 225; 39 id. especiales id. 155.

Grãt o h los Ignacio— 9 toros especiales Castelli, pesos 266; 3 id. gordos id. 145; 4 id. g. y c. gorda id. 135; 2 novillos m. gordos id. 150.

Lalor Juan— 11 vaquillonas c. gorda Santa Fe, pesos 80; 10 id. g. y c. gorda id. 90; 10 id. id. 91.50; 10 vacas id. 100.50; 8 id. m. gordas id. 127; 4 id. gordos id. 120; 3 id. c. gorda id. 81.50; 11 novillos id. 106; 15 id. id. 120; 18 id. especiales Echeverría 161; 1 id. c. gorda id. 112; 4 id. g. y c. gorda Chascomús 120.50; 4 id. c. gorda id. 77.50; 10 vacas gordas 9 de Julio 113; 10 id. id. 118; 3 torunos id. San Luis 180; 12 id. m. especiales id. 229; 1 buey g. y c. gorda Capital 157; 3 bueyes g. y c. gorda San Luis 150; 10 id. gordos id. 180; 8 torunos m. gordos id. 198; 7 vacas gordas id. 10 id. m. especiales T. Lauquen 149.50; 8 id. especiales id. 120; 9 id. m. gordas id. 132; 6 id. gordas id. 111.50; 3 vaquillonas b. carne id. 75; 1 id. id. 74.50; 13 terneros especiales Vivorado 74; 5 id. id. 73; 12 id. m. id. 70; 2 novillos m. especiales Córdoba 206; 7 id. gordos id. 137; 11 torunos m. especiales id. 225; 4 id. m. gordos id. 200; 10 novillos especiales 9 de Julio 180; 10 bueyes gordos Lincoln 170; 3 vaquillonas m. gordas C. Tejedor 107; 4 terneros id. id. 66; 8 id. especiales id. 73.50; 11 id. m. gordos id. 69.

La Ganadera (S. A.)— 21 novillitos m. especiales Bolívar, pesos 131; 21 id. especiales id. 120.

Lanús Florencio y Ado. E.— 20 novillos m. especiales P. Central, pesos 183; 20 id. especiales id. 160; 110 id. gordos Conesa 144; 32 novillitos especiales Thames 119; 16 id. gordos id. 109.

Lanusse Pedro y Antonio— 4 vaquillonas g. y c. gorda Entre Ríos, pesos 95; 6 vacas especiales id. 136.50; 16 id. c. gorda id. 97; 16 id. id. 98; 3 torunos m. gordos id. 98; 3 torunos m. gordos id. 183; 20 novillos c. gorda id. 107; 25 id. b. carne id. 94; 15 vacas gordas id. 114.50; 13 id. g. y c. gorda id. 109.50; 7 novillos m. gordos id. 110; 16 vacas g. y c. gorda id. 106; 99 novillos c. gorda id. 104; 18 vacas g. y c. gorda id. 107; 12 id. id. 102.50; 7 novillos c. gorda id. 115; 10 bueyes g. y c. gorda id. 129; 19 novillos id. id. 120; 3 vaquillonas especiales Mercedes 114; 11 terneros mamones id. 41; 15 novillos b. carne id. 91; 21 id. c. gorda id. 100; 13 id. g. y c. gorda id. 120.50; 11 vacas gordas y c. gorda Mercedes 110; 6 vaquillonas id. id. 93; 16 terneros m. especiales 25 de Mayo 77; 2 torunos c. gorda id. 130; 7 novillitos m. gordos id. 109, 5 vaquillonas c. gorda id. 87; 9 bueyes m. especiales id. 218; 2 toros gordos id. 160; 3 vaquillonas g. y c. gorda Santa Fe 95; 25 novillos b. carne id 97; 5 id. g. y c. gorda id. 132; 4 vaquillonas c. gorda id. 80; 15 id. gordas Caseros 100; 15 id. id. 101.

Lenhardson Rodolfo— 6 torneros m. gordos Córdoba, pesos 70; 9 id. id. 71; 36 id. id. 71.

Méndez Hnos. y Cía.— 61 toros m. especiales San Luis, pesos 225.

Martínez de Hoz Hnos.— 42 novillitos m. gordos C. Casares, pesos 410.

Ortiz Fermín— 44 novillos g. y c. gorda P. Central, pesos 132.

Oján y Cía. Francisco— 20 novillos b. carne Córdoba, pesos 97 10 id. id. 94; 20 id. flacos id. 80.

Patrón Costas y Peró— 6 novillitos m. especiales Guaminí, pesos 125; 2 vacas m. gordas id. 123; 7 vaquillonas m. especiales id. 123; 4 vacas gordas id. 118.

Peña y Cía. Julio L.— 1 vaca m. especial Las Colonias, pesos 150; 3 id. gordas id. 115; 12 novillitos id. id. 105; 7 id. c. gorda id. 80; 20 novillos id. Avellaneda 110.

Puiggrós y Cía.— 26 vacas c. gorda Santa Fe, pesos 98; 11 novillos id. id. 101; 4 id. id. 123; 9 novillitos b. carne id. 70; 5 toros gordos id. 180.

Rodger y Cía. Gmo. C.— 2 vacas b. carne Piedritas, pesos 66; 9 vaquillonas c. gorda id. 89.50; 6 vacas b. carne id. 78.50; 7 id. gordas id. 120.50.

Salaberry y Bercetche— 3 terneros gordos Azul, pesos 65.50; [illegible]

Thompson y Cía. Enrique A.— [illegible]

Unzué Alzaga y Cía.— [illegible]

Velaz y Cía. Angel— [illegible]

VENTA DE TORUNOS

Crotto Hermanos— [illegible]

De los Santos y Cía. José C.— [illegible]

Barco, Ancaurain y Etchegaray— [illegible]

Rivoli Juan S.— [illegible]

Palacios Hermanos— [illegible]

De Lellis y Ruas Hermanos— [illegible]

Cooperativa de Hacendados— [illegible]

MERCADO DE LANARES

(Tablada)

[illegible]

Entraron hoy 6.62 animales [illegible] se 6.955 cabezas, repartidas [illegible]: American 693; La Plata 706; Las Palmas 172; Wilson 951; Zárate [illegible]; Compañía Sansinena 806 y para los mataderos locales, 2950.

Los precios extremos fueron los siguientes:

Capones pelados matadero, de pesos 19 a 26; id. con lana id., de 29.80 a 33.50; id. pelados frigorífico de 12.80 a 18.50; id. con lana id., de 26.20 a 28; ovejas peladas matadero, de 12.80 a 23; id. con lana id., de 24.70 a 29; borregos pelados id. [illegible]; corderos para frigorífico de [illegible] para matadero, de [illegible] a 9.

ENTRADAS

[illegible]

VENTAS DE HOY

Arancet y Cía. Pedro— 100 ovejas peladas [illegible] pesos 13.80.

Bourdieu y Cía.— [illegible]

De los Santos y Cía. J. C.— 31 capones Frigorífico Vivorata, pesos 19.80; [illegible] corderos id. id. 10; 17 id. matadero [illegible] capones frigorífico [illegible] 10; [illegible] capones pelados matadero [illegible]

Devoto y Cía. Tomás— 150 capones Frigorífico M. Paz, pesos 12.80.

Chapar y Cía.— 28 ovejas matadero Saenz, pesos 15; 34 capones pelados Frigorífico id. 17.

Elordi y Cía. J. C.— 90 capones Frigorífico Bragado, pesos 16.40.

Lanús F. y A. E.— 205 capones pelados Frigorífico Bragado, pesos 18; [illegible] ovejas matadero id. 21; [illegible] corderos Frigorífico id. 10; 12 ovejas matadero id. 15.

La Exportadora Argentina— [illegible] capones Frigorífico Azul, pesos 17.

Méndez Hnos. y Cía.— 98 capones pelados Frigorífico [illegible], pesos 16.

Mathieu y Cía.— 35 corderos Frigorífico Lavalle, pesos 11.41; id. 9.10.

Ortiz Fermín— 261 corderos Frigorífico Macachín, pesos 10.50; [illegible] capones pelados Frigorífico id. 17.

Palacios Hermanos— 47 capones pelados Frigorífico Olavarría, pesos 19.80; 11 ovejas matadero id. 24.70; [illegible] pelados id. id. 14.70; 13 corderos id. id. 10; 21 id. id. 9.

Rubín, Cesario, Zubiaurre y Cía.— 79 ovejas peladas matadero C. Vidal, pesos 14.80.

Santamarina e hijos— 82 ovejas matadero Colina, pesos 28; 34 capones pelados Frigorífico id. 16.50; 48 corderos id. id. 11.70.

Urtasun e hijo Martín— 36 ovejas matadero Colina, pesos 22; 12 id. id. 25.50.

Thompson E. A. y C.— 50 capones pelados Mechongué, pesos 21; 317 id. id. 18.50.

Ojea Antonio A.— 50 capones pelados matadero Del Carril pesos 18.20; 15 id. Frigorífico id. 27; 22 id. matadero id. 20.

La Ganadera Soc. An.— 16 capones pelados Frigorífico H. Vega, pesos 25.50, 25 id. id. 17.70, 86 id. id. 15.50; 10 ovejas matadero id. 22; 23 id. id. 17.

La Cooperativa de Hacendados— 63 capones Frigorífico S. Antonio, pesos 17.20; 63 carneros matadero Las Toscas 11; 20 corderos id. id. 8.80.

Peña y Cía. Julio L.— 116 capones pelados Frigorífico Mechanqué, pesos 20.50; 330 id. id. 16.80; 40 corderos Frigorífico id. 10; 15 id. matadero id. 8.80.

Palau y Cía. Sebastián— 138 capones con lana Frigorífico L. Toro, pesos 26.20.

Salaberry y Bercetche— 133 capones pelados Frigorífico Muñoz, pesos 18.60; 11 ovejas id. matadero id. 20.50; 60 capones id. Frigorífico Colina 22; 138 id. matadero id. 19; 30 ovejas id. id. 23, 124 id. id. 20.90; 10 capones id. Frigorífico Chascomús 17.40; 31 ovejas id. matadero id. 13; 11 corderos matadero id. 10; 33 id. id. 8.20; 10 capones pelados Frigorífico G. Arias 13.50; 17 corderos matadero id. 10; 53 id. id. 8.20.

Lanusse P. y A.— 130 capones Frigorífico Victoria, pesos 19; 50 capones id. id. Lavalle 11.30; 33 corderos matadero id. 9.60.

Oscamou y Cía.— 55 capones pelados matadero Pirán, pesos 21.80; 133 id. Frigorífico id. 21.30.

Paz Adolfo F.— 47 capones Frigorífico C. Vidal, pesos 31; 28 id. pelados Frig. id. 17.

Patrón Costas y Peró— 51 corderos matadero Gras, pesos 10.50; 23 id. id. Lamadrid 9.30; 154 capones pelados Frigorífico Darragueira, 16.

Tebrecco Hnos. y Cía.— 15 ovejas peladas matadero Pringle, pesos 17; 11 id. id. 15.20; 25 id. id. 12.80; 95 id. id. 12.80.

Unzué Alzaga y Cía.— 30 capones matadero S. Enrique, pesos 33.50; 30 id. Frigorífico id. 27; 108 corderos Frigorífico id. 11.30.

Velez y Cía. Angel— 113 corderos matadero C. Vidal, pesos 9.80; 42 id. id. 10.50; 51 capones id. Frigorífico id. 28; 32 ovejas matadero id. 28.

Sucesión de M. Iraizoz— 31 ovejas peladas matadero Lezama, pesos 17.80; 11 id. id. 17; 36 corderos Frigorífico id. 10.20; 21 id. matadero id. 9.20.

Bunge y Born— 108 capones pelados Frigorífico Roosevelt, pesos 10.50; 24 ovejas id. matadero id. 14.

Podestá y Cía.— 41 corderos Frigorífico Cerrito, pesos 10.40, 79 id. id. 10.10.

Arrieta y Bascarán— 160 corderos matadero Soler, pesos 10; 108 id. id. 7.50.

CASA VACCARO
DISTINGUESE EN:
CAMBIO DE MONEDA.
TÍTULOS Y ACCIONES.
LOTERÍA NACIONAL.
ALTA PUBLICIDAD.
AV. DE MAYO, 646 - Bs. Aires

CROTTO HNOS
Consignatarios de Frutos del País, Haciendas y Cereales
708 BELGRANO 708
Casilla en MATADEROS, núm. 19

MARITIMAS

MAREA Y VIENTO

Hora	Pies	Pulgadas	Viento
6 a. m.	21	—	S.
7 a. m.	21	—	„
8 a. m.	21	8	„
9 a. m.	22	4	„

VAPORES ESPERADOS

Británico Brithang, de Rosario, a completar.

Argentino Vaquillona, de Patagones, con carga.

VAPORES A SALIR

Español Valbuena, para Barcelona, con pasajeros y carga.

Argentino Atlántico para Valparaíso, con carga.

VAPORES DE LOS RIOS

Llegaron:

Ciudad de Buenos Aires de Montevideo

Viena, de Salto y escalas.

Luna, de Carmelo y escalas.

Salen

Tritón para Salto y escalas a las 7 p. m

Ciudad de Buenos Aires para Montevideo a las 10 p. m

LINEA DE LA COSTA SUD

Argentino, en ésta.

Asturiano, salió el [illegible] para Punta Arenas y escalas.

Atlántico, en ésta, saldrá hoy para Valparaíso.

Camarones, salió el 7 para Río Gallegos y escalas.

Presidente Mitre, de Río Gallegos, en viaje para ésta.

Presidente Quintana, salió el 21 para Río Gallegos y escalas.

POSICION DE LOS VAPORES DE PASAJEROS

DE LA MALA REAL INGLESA

Amazon, salió el 24 de octubre para Liverpool.

Araguaya, en viaje para ésta.

Deseado, salió el 24 de octubre para Liverpool.

Darro, en viaje para ésta.

Desna, salió el 17 de octubre de La Plata.

DE LAMPORT Y HOLT

Byron, en Nueva York.

Vasari salió el 25 de octubre para N. York.

Vauban, en Nueva York.

Vestris, en viaje para ésta.

DE LA TRANSATLANTICA ESPAÑOLA

León XIII, en Barcelona.

P. de Satrústegui, en Bilbao.

Infanta Isabel de Borbón, de ésta para Barcelona, salió el 2.

Reina Victoria Eugenia, en viaje para ésta.

DEL LLOYD REAL HOLANDES

Frisia, en Halifax.

Gelria, en Amsterdam

Hollandia, en viaje para ésta, esperado el 18.

Zeelandia, en viaje para Amsterdam.

DE LA NELSON LINE

Highland Piper, salió el 28 de octubre de La Plata.

Highland Rover, en viaje para ésta, esperado mañana

Highland Glen, en Londres

Highland Pride, de La Plata para Londres, salió el 9.

Highland Scott, salió el 29.

Highland Laddie, en Londres.

DEL LLOYD SABAUDO

Tomaso di Savoia, en ésta; saldrá el 12 para Génova

Príncipe de Udine, en Génova.

DE LA SUD ATLANTIQUE

Samara, en Burdeos

Garona, en viaje para ésta.

Amiral Nielly, en Burdeos

DE LA LINEA PINILLOS

Balmes, en viaje para ésta

Valbanera, en ésta, saldrá hoy.

Catalina, salió el 29 de octubre para Barcelona.

DEL LLOYD ITALIANO

Indiana, en viaje para ésta

Cordova, en Génova, requisado por el gobierno italiano.

ENTRADAS Y SALIDAS DE BUQUES DE ULTRAMAR HABIDAS EN EL PUERTO DE LA CAPITAL DESDE LAS 8 a. m. DE AYER HASTA LAS 8 a. m. DE HOY

Brasileño Tapajoz, de Río de Janeiro en el dique 1, con carga.

Barca noruega Potarstjerne de la rada en el dique 3. idem.

Británico Hortensius, para Rosario, a cargar.

Argentino Zeelandia, para Porto Alegre, con carga.

VAPORES CON CORRESPONDENCIA A SALIR

Hoy: Valbanera, llevará correspondencia para Australia, Nueva Zelandia, Sud Africa, Canarias y Europa, a las 1 p. m., con alcance hasta las 7 p. m.

Día 12: Tomaso di Savoia, llevará correspondencia para Brasil, Senegal y Europa, a las 12 m., con alcance hasta las 7 p. m.

BANCOS

BANCO DE LA NACION ARGENTINA — Fundado en 1891. — Casa central: Buenos Aires, calle Rivadavia 363 al 399. Reconquista 1 al 30.
Capital . . . . $ 128.000.000.—m|n
Fondo de reserva " 14.565.407.14 o|s
Sucursales y agencias en la Capital: Belgrano Cabildo 1900, esquina Sucre; Boca del Riachuelo, Almirante Brown 1101; Flores, Rivadavia 7000, esquina Pedernera, con agencia en los Nuevos Mataderos, General Urquiza, Bauness esquina Cullen; N.o 1, Montes de Oca 1699, esquina California 1101; N.o 2, Entre Ríos 1201, esquina San Juan 1502; No. 3, Corrientes 3599, esquina Gallo 401; N.o 4, Bernardo de Irigoyen 1099 esquina Carlos Calvo, N.o 5, Rivadavia 2523, N.o 6, Santa Fe 2138; N.o 7, Caseros 2929, Parque Patricios; N.o 8, Triunvirato 734, N.o 9, Santa Fe 4596; N.o 10, Boedo 835, N.o 11, Aduana de la Capital; N.o 12, Callao 76 al 84, Oficina 1a Cambio en el Hotel de Inmigrantes, Dársena Norte, Oficina de Depósitos Judiciales en el Palacio de Justicia.
159 sucursales y agencias en el interior de la República.
TASA DE INTERES
El Banco abona moneda legal, solamente

	Anual
Por depósitos en c. corriente	Sin interés
Id. a plazo fijo de 90 días con o sin libreta	2 o|o
Id. id. a 180 días, con ó sin libreta	3 o|o
Id. id. en Caja de Ahorros, después de 60 días, hasta pesos 5.000	4 o|o
Id. id. después de 60 días desde $ 5001 hasta $ 10.000	3 o|o
El Banco cobra:	Anual
Por adelantos en c. corriente	8 o|o
Por descuentos de letras con amortización	7 o|o

El Banco de la Nación Argentina vende letras de cambio sobre Alemania, Austria Hungría, Inglaterra, Francia, España, Italia, Suecia, Noruega, Rusia, Portugal, Finlandia, Bélgica, Holanda, Suiza, Turquía, Serbia, Rumania, Grecia, Bulgaria, Asia, Africa, Oceanía, Estados Unidos del Norte América, Canadá, Chile, Bolivia, Brasil, y Uruguay.
Buenos Aires septiembre 1.o de 1916.— Julián J. Solveyra. Gaspar Cortille, gerentes.

Adolfo Bullrich y Cía.

Los planteles Lincoln de "Chima Lauquen"—

Liquidación total de los afamados planteles Lincoln de la cabaña "Chima Lauquen" (antes Braulio Bilbao) sociedad anónima, distante 3 leguas de la estación Rocha, ferrocarril Sur.

La venta comprende 5.000 piezas, de acuerdo con el siguiente detalle:

Lincoln de pedigree, inscriptos en el R. definitivo—
407 ovejas con
323 corderos al pie
140 borregas 2 dientes.
50 carneros, 2 dientes, a campo.
40 carneros, 2 dientes, a galpón.
20 carneros, padres de la cabaña.

Lincoln puro por cruza—
1.342 ovejas, con
1.279 corderos al pie.
597 ovejas de 4 dientes a boca llena, secas.
380 borregas de 2 dientes.
150 carneros 4 dientes, a campo.
150 carneros 2 dientes, a campo, esquilados en julio 1917.
150 carneros 2 dientes, a campo, con lana.

La venta se realizará

El domingo 11 de noviembre, a las 12 m., en el mismo establecimiento, con los lanares a la vista y en lotes apropiados, después de un almuerzo campestre.

Trenes: Los concurrentes de esta capital tienen tren que sale de Constitución el sábado 10, a las 9.45 p. m., pasa por Las Flores a las 2.58 a. m., por el Azul a las 4.52 a. m., por Olavarría a las 6.5 a. m. y llega a Rocha a las 7.34 a. m. Los de Bahía Blanca tienen tren que sale el sábado 10 a la 1.55 p. m., pasa por Saavedra a las 5.3 p. m., por Pigüé a las 5.32 p. m., por Coronel Suárez a las 6.50 p. m., por La Madrid a las 8.30 y llega a Rocha a las 9.12 p. m. Los de Tandil tienen tren que sale el sábado a las 6.35 p. m., y llega a Olavarría a las 10.13 p. m., donde podrán pernoctar a fin de tomar el tren que va de Constitución y para por allí a las 6.5 a. m.

En la estación habrá coches a la llegada de los trenes de Constitución y Bahía Blanca. Comisión a cargo de los compradores.

Otros informes, en nuestra. — Adolfo Bullrich y Cía.

5|479-v. nov. 10.

La cocina "NEW PERFECTION" de llama azul, está siempre lista

Por qué pagar los precios tan elevados del carbón, leña o gas, cuando un calor perfecto, para toda clase de comida, puede obtenerse con kerosene, sin hollín, humo, ni olor, a un precio más reducido?

Debido a las actuales condiciones anormales, recomendamos a Vd. coloque su orden ahora mismo, por cuanto nuestro stock es limitado, y nuevas remesas son difíciles de conseguir.

En venta en las principales casas de comercio y en nuestro

SALON DE VENTAS
FLORIDA 718 - Bs. Aires
U. T. 3373 (Avenida)

Pidan nuestro catálogo "F" gratis

WEST INDIA OIL Co.

REMATES

Adolfo Bullrich y Cía.

Shorthorn de Marshall—

Un buen lote de 25 toros Shorthorn, de sangre Cruickshanks y otras de las más famosas de la raza, importados por el señor A. J. Marshall, se rematarán

El sábado 10 de noviembre, a las 9.30 de la mañana, en nuestra casa San Martín 254. Comisión a cargo de los compradores. — Adolfo Bullrich y Cía. 5|404 v. n. 9

Haciendas de "Cochicó"—

7200 vacunos de alta mestización Durham, incluso 300 toros, 24.500 lanares Lincolns y caras negras incluso 700 carneros y 500 yeguarizos tiro pesado y liviano incluso 200 caballos de tiro, en el establecimiento "Cochicó" de la Compañía Rural Bremen, distante 3 leguas de la estación Guaminí, F. C. Sud. La venta se realiza por arrendamiento del campo.

El martes 20 de noviembre, a las 9 a. m., en el mismo establecimiento, iniciando el remate con la hacienda lanar.

Oportunamente detalles completos.—Adolfo Bullrich y Cía. 5|337 v nov. 19

Shorthorn importado por Malcolm—

Un buen lote de 10 toros Shorthorn, descendientes de conocidas tribus, importados por el señor W. T. Malcolm, se rematarán

El viernes 9 de noviembre, a las 2.30 p. m., en nuestra casa, San Martín 254, previa exhibición. Comisión, 6 o|o a cargo de los compradores. — Adolfo Bullrich y Cía. 5|426-v. nov. 8.

Percheron de Loncoy—

6 padrillos Percherón de Reg. Preparatorio; 2 yeguas id. de Reg. Definitivo; 6 yeguas id. hijas de inscriptas en el definitivo y 8 yeguas inscriptas en el Preparatorio, procedentes del establecimiento Loncoy, en General Madariaga, de los señores Alberto Lanús y Cía., se rematarán

El viernes 9 de noviembre, a las 2.30 p. m., en nuestra casa, San Martín 254. Comisión a cargo de los compradores. — Adolfo Bullrich y Compañía. 5|425-v. nov. 8.

J. M. de Yriondo y Cía.

ESTAN EN EXPOSICION

30 CARNEROS LINCOLN

seleccionados en las principales cabañas de Inglaterra, se rematarán

Mañana Viernes

A las 2.30 p. m.

en nuestro patio, Bartolomé Mitre 553.

Pidan catálogos.

16 TOROS SHORTHORN y 2 POLLED ANGUS

de grandes corrientes de sangre, se rematarán

Pasado mañana Sábado

A las 2.30 p. m.

en nuestro patio, Bartolomé Mitre 553.

Pidan catálogos.

IMPORTADOS POR SIDEY Y POELS

José M. de Yriondo y Cía.

Casares Hnos. y Diehl

3.000 novillos en Monte, ferrocarril Sur—

En su mayoría en lotes de una marca, de acreditados establecimientos de la zona, en nuestro primer remate de haciendas generales, que realizaremos de acuerdo con el siguiente detalle:

1.000 novillos Durham de 1 y 2 años, mucha clase, mochos, una marca, son 600 de [illegible] y 400 de 2 años.
280 novillos Durham de 2 años, muy buena clase, una marca.
280 novillos Polled Angus, de 2 años, una marca.
256 novillos Durham de 1 y 2 años, buena clase y estado, en lotes.
200 novillos Durham de 2, 2 1|2 y 3 años, buena clase, una marca.
200 novillos Durham de 1 año, muy buena clase, mochos, una marca.
170 novillos Durham de 1 y 1 1|2 años, buena clase, mochos.
100 novillos Durham de 1 1|2 y 2 años, especiales en clase, una marca.
90 novillos Durham de 2 1|2 y 3 1|2 años, mochos, gordos, una marca.
70 novillos Polled Angus, de 1 1|2 años, una marca.
50 novillos Durham de 2 y 2 1|2 años, buena clase, mochos, una marca.
100 vacas, inclusive 50 terneros Durham, gran estado y clase, una marca, muy buena hacienda de cría.
80 vacas gordas, en lotes.
130 vacunos al corte, en lotes.
50 capones y ovejas Lincoln, especiales.
5 toros Durham, puros por cruza.
2 padrillos Percherón.

El sábado 10 de noviembre, a las 12 m., en el local de ferias de los señores Arroquigaray Hnos., sobre la estación Monte, del ferrocarril del Sur. Todas las haciendas vendidas para ser remitidas por ferrocarril, podrán disponer de potreros hasta el embarque.

Comisión, 2 o|o al comprador y 2 o|o al vendedor en haciendas generales y 2 o|o a cada parte en reproductores y yeguarizos.

Por consignaciones, pedidos de local e informes, dirigirse a nuestras oficinas, Sarmiento 357, o al señor Jerónimo Lastreto, nuestro representante en Monte, ferrocarril Sur. Próximamente detalles completos. — Casares Hermanos y Diehl. 5|399-v. nov. 9.

Adolfo Bullrich y Cía.

JUDICIAL. — CASA EN TALLERES (F. C. S.), calle Centenario número 6464 y 6166, entre las de Juan de Garay y Emilio Mitre. A dos cuadras de la estación. Tasación, $ 13.555 moneda nacional de c|l. Base, las 2|3 partes, $ 9.036.66 m|n. de c|l., pudiendo el comprador constituir una hipoteca a favor del Banco El Hogar Argentino, por $ 6.600 m|n de c|l. a cinco años de plazo y 9 o|o de interés anual pagadero por trimestres adelantados, debiendo otorgarse las escrituras por ante el escribano que el Banco designe.

El jueves 8 de noviembre, a las 4 p. m., en la misma propiedad.

Orden del señor juez doctor César A. Campos, secretaría Gabriel Fernández, juicio Banco El Hogar Argentino contra Emilio Carrera. Mide 8.66 metros de frente al N. O., por 41.05 metros de fondo. Superficie, 355 50 metros cuadrados. El edificio se compone de zaguán de entrada, sala con puerta para negocio con persiana metálica, dos dormitorios, comedor, baño, cocina, galería y 1 pieza en altos. Exigiremos el 8 o|o como seña y a cuenta de precio, y el 2 por ciento de comisión.—Adolfo Bullrich y Cía. 5|310-v. nov. 8

Giménez Zapiola, Panelo y Cía.

JUDICIAL: EN VELEZ SARSFIELD — San Eduardo 4854, entre Cervantes y Bermúdez, a 2 cuadras de la Avenida Corro y 5 de Rivadavia. Terreno: 8m66 de frente al N. por 47m53 de fondo en el costado E. y 46m30 en el O.; 8m72 en el contrafrente. Edificio: verja de material y hierro, jardín al frente, tres habitaciones, comedor, baño, cocina, galería, lavadero, w. c. y patio. Construcción moderna, frente imitación piedra, cielorrasos de yeso, pisos de mosaico y pinotea, carpintería de cedro, etc. Base, $ 7.000. Está desocupada. Por orden del señor juez de primera instancia doctor Matías Mackinlay Zapiola, secretaría del doctor Coronado, a propuesta de partes, en el expediente "Palacios José C. y otros contra Barbieri Barreiro Eugenio".

El domingo 11 de noviembre, a las 3 p. m., en la misma. 8 o|o a cuenta de precio y 2 o|o de comisión en efectivo. — Giménez Zapiola, Panelo y Cía., Florida 239.

Nota: El comprador podrá abonar 2 o 3.000 pesos al contado y el resto en una hipoteca a dos años prorrogable por otro, con el interés del 7 o|o anual. 5|333-v. nov. 15

JUDICIAL: EN VELEZ SARSFIELD — San Eduardo 4860 y 64, entre Cervantes y Bermúdez, a 2 cuadras de la Avenida Corro y 5 de Rivadavia. Terreno: 8m66 de frente al N., 48m21 de fondo en el costado E., 47m53 en el O. y 8m70 en el contrafrente. Edificio: salón negocio al frente, comedor, dos habitaciones, baño, cocina, galería, lavadero, w. c. y patio. Construcción moderna, frente imitación piedra con persianas metálicas, cielorrasos de yeso, pisos mosaico y pinotea, carpintería de cedro, etc. Base, $ 10.000. Está desocupada. Por orden del señor juez de primera instancia doctor Matías Mackinlay Zapiola, secretaría del doctor Coronado, a propuesta de partes, en el expediente "Palacios José C. y otros contra Barbieri Barreiro Eugenio".

El domingo 11 de noviembre, a las 3 p. m., en la misma. 8 o|o a cuenta de precio y 2 o|o de comisión en efectivo. — Giménez Zapiola, Panelo y Cía., Florida 239.

Nota: el comprador podrá abonar 3 o 4.000 pesos al contado y el resto en una hipoteca a dos años, con opción a uno más, con el interés del 7 o|o anual. 5|332-v. nov. 19.

Pedro y Antonio Lanusse

EN VILLA MARIA

F. C. C. A., P. y S. F.

2400 vacunos 2400

El martes 13 de Noviembre

A LAS 2 P. M.

DETALLE:

EN NUESTRAS INSTALACIONES, con las haciendas clasificadas en lotes y de acuerdo con el siguiente detalle:

300 novillos mestizos Durham, de 2, 3 y 4 años, gordos y carne gorda (en lotes); 215 novillos m. D. de 1 1|2 a 2 años, gordos y carne gorda (en lotes); 65 novillos y bueyes cuarterones, gordos; 215 novillos m. D. de 1 1|2 a 2 años, para invernada; 560 novillos criollos, de 3 a 4 años, carne gorda arriba (en lotes); 30 terneros mestizos Durham, 1 año, buen estado; 25 terneros y terneras mestizos, 1 año, gordos; 40 vacas m. D., especiales en gordura; 24 vacas mestizas Durham, con 24 terneros al pie; 232 vacas mestizas Durham (en lotes); 100 vacas m. D. para cría; 120 vacas criollas, cigorda y gordas; 27 vacas m. D. con crías; 15 vacas holandesas lecheras; 125 vaquillonas m. D. de 1 1|2 a 2 años, para cría; 100 vaquillonas holandesas; 25 vaquillonas criollas; 90 bueyes, toros y torunos para consumo; 50 vacunos m. D. al corte, para invernada; 1 toro Durham. Comisión, 2 o|o a cargo del comprador y 2 o|o a cargo del vendedor en haciendas generales, y 3 o|o en reproductores y yeguarizos, respectivamente.

Por informes a nuestro escritorio en ésta o en Villa María al señor Fernando de Marotte. — Pedro y Antonio Lanusse, Belgrano 836. 5|470 v. nov. 11

Enrique Guido

JUDICIAL

EN NAVARRO, cuartel 3. — En campo ocupado por José Clarke Durañona:

92 vacas de vientre.
96 vaquillonas y terneras.
2 toros.

EL SABADO 10 DE NOVIEMBRE A LAS 12 M.

Venta al contado, por orden del juez federal doctor Zavalía, dictada en el expediente No. 6180 de la secretaría a cargo del doctor Benito Zavalía.

Entrega inmediata. Comisión de práctica.

Más datos, al martillero, en La Plata, calle 48 No. 684. 5|359v.Nov.10

Jorge N. Williams

JUDICIAL. — VERA 475. — PROPIEDAD con 8 m. 66 de frente por 13 m. 10 de fondo, sala, 2 habitaciones, cocina, altillo de madera y base de 4.000 $. El domingo 11 de noviembre a las 4 p. m., por orden del juez doctor Casabal, secretaría señor Gonzalez del Solar, en la sucesión de doña Eufemia Iribarne de Lavarino. Seña, 8 o|o. 5|339 v. Nov. 11.

JUDICIAL. — QUINTA EN VIEDMA. — RIO Negro. — Con 39.40 m. de frente por 237 de fondo en un lado y 229 en otro, letra G, Sección B, Manzana 2 y 10, lindando calles Rioja y San Juan y ribera del río. Edificio de alto, con 8 habitaciones y demás, galpón, pieza de peones, árboles frutales, viñedo y compuerta con canalización para riego. Base, $ 16.666.67. El miércoles 14 de noviembre a las 4 p. m., en mi escritorio, San Martín 195. Orden del juez, doctor Casabal, en la sucesión de doña Eufemia Iribarne de Lavarino. Seña, 8 o|o. 5|368 v. Nov. 11.

JUDICIAL. — EN MAR DEL PLATA y Miramar. — Sin base, 7 lotes en Mar del Plata, chacra 45 con 5.249.19 metros y 6 lotes en Mira Mar, manzana X con 1.949 84 metros. El miércoles 14 de noviembre a las 4 p. m., en mi escritorio, San Martín 195, por orden del juez doctor Lagos, en el concurso de don Antonio Chiogna. Seña, 8 o|o. Comisión, 2 o|o. 5|369 v. Nov. 14.

Aduana de la Capital

Por la oficina de remates, en Catalinas Norte (galpón 8), calles de Paraguay y Paseo de Julio.

El día 12 del corriente, a las 2.30 p. m., por orden del señor administrador, don Antonio Lozano, se procederá a la venta de las mercaderías que a continuación se detallan, provenientes de rezagos y averías.

Rezagos—

270 piezas pizarras desechos; 18 barras de hierro; 2 cascos vinagre; 24 cojinetes de hierro; 11.000 lapiceras con depósito para tinta y 82 cajas plumas de oro 14 quilates para las mismas; 7 bolsas arroz; 3 cascos tierra blanca; 1.605 kilos maquinarias de hierro y otros artículos hierro; 9 bolsas carbonato natural.

Averías—

473 esqtos. azulejos; 5 cajones sillas; 2 cajones tazas para caldo, de loza; 6 cajones sillas; 8 fardos felpudos esterilla de coco; 33 cajones hilado; 1 cajón broches en general; 84 rollos alambre galvanizado; 129 bolsas avellanas con cáscara; 50 cajones ocre y tierras en general; 33 fardos felpudos de coco; 5 cajones ovillos de hilo; 8 cajones algodón hilado; 12 fardos corchos elaborados; 1 cajón tejido de lana; 1 cajón medias de lana; 1 cajón tejido de algodón blanco; 25 kilos alemanesco de hilo; 1 cajón repasadores de hilo; 1 cajón tejido de lana; 6 cajones tacos para cartuchos; 7 cajones muñecas desnudas y cabezas biscuit; 2 cajones juguetes varios.

En el sitio indicado las mercaderías se encuentran en exhibición para ser examinadas, pues no se admitirá reclamo alguno después de vendidas.

Todas las mercaderías deberán ser retiradas por sus compradores dentro de las 48 horas de aprobado el remate por el señor administrador.

Seña, 20 %. Sin comisión. Por el detalle completo y otros informes, dirigirse al galón D, dique 2. — El jefe. 5|446 v.nov.12

José S. Nocetto

JUDICIAL.—EN VILLA DEL PARQUE.—Casa-quinta, a sólo 2 1|2 cuadras de la estación; calle Pedro Lozano 3444, entre Llavallol y Atalaya. Edificio hecho en cal, a todo costo y sin economías. Se compone de 2 salas con frente al jardín, 3 dormitorios, cocina, baño, w. c., vestíbulo de cristales, molino, luz eléctrica, puertas y celosías de cedro, mosaicos, pisos de pino de tea, cielos rasos de yeso, etc., etc. Lotes 29 y 30, manzana D, que miden por estar unidos 17.32 metros de frente al noroeste, 34.42 metros de fondo en el costado noreste y 43.10 metros en el costado sudeste. Base, $ 5.000. Orden del señor juez doctor R. Bunge, secretaría Rawson, en el juicio Cairo Antonio contra Francisca Capurro de Massa, cobro hipotecario. Títulos perfectos. Seña, 8 o|o; comisión, 2 o|o en efectivo. Mayores informes a mi escritorio, Rivadavia 827, o a la secretaría indicada, Palacio de Justicia, cuarto piso.

El domingo 18 de noviembre, a las 4 de la tarde, sobre la misma. 5|407-v. nov. 18.

BANCO HIPOTECARIO NACIONAL

25 DE MAYO 245 — BUENOS AIRES

CONDICIONES GENERALES DE LOS REMATES

1o.—Los remates están sujetos a la aprobación del directorio, dentro de los quince días de efectuados, y se hacen por cuenta del deudor, con sujeción a las leyes números 8172 y 9155.

2o.—El comprador podrá continuar con la hipoteca que reconoce la propiedad, abonando la diferencia entre la deuda actual y el precio de compra.

3o.—Todo comprador abonará el efectivo al firmar el boleto, el 5 o|o de seña y el 1 o|o de comisión.

4o.—Los títulos de propiedad pueden ser revisados en el archivo del Banco antes del remate.

5o.—Por mayores informes, ocúrrase a las oficinas del Banco.

SUCURSAL LA PLATA

EL BANCO HIPOTECARIO NACIONAL REmatará en su local calle 25 de Mayo número 245 (capital federal), el día [illegible] de noviembre de 1917, a [illegible] lotes de terreno con [illegible] el pueblo San Francisco [illegible] Terreno designado [illegible] división con el número 1 [illegible] una superficie de 1871 [illegible] metros cuadrados, lindando [illegible] calle General Mitre; al S. [illegible] Davinson y al S. [illegible] de Corrillo. N.o H.o [illegible] Base $ 2.600. Hipoteca [illegible] actual $ 2.239.862.

2o. Terreno designado en el plano de división con el número 2, compuesto de una superficie de 5001 metros cuadrados; lindando [illegible] calle General Mitre [illegible] en medio con el [illegible] en medio con terreno [illegible] S. O. con Davinson. N.o H.o [illegible] serie H. Base $ 17.700. [illegible] $ 17.303. Deuda actual [illegible] Por mayores datos [illegible]

LA EPOCA, 25 de octubre de 1917. 5|3 [illegible]

EL BANCO HIPOTECARIO NACIONAL REmatará el día 8 de noviembre, en su local calle 25 de Mayo número 245 (capital federal), a las 2 p. m., una fracción de campo en el partido de 25 de Mayo, cuartel 10.o, distante como 8 kilómetros al S. O. de la estación Islas (F. C. S.), conteniendo una casa de [illegible] construcción, etc., compuesta de 1.037 hectáreas, 9 [illegible] centiáreas, lindando: al N. E. y N. O. con Bruno García, al S. O. con la [illegible] los tres rumbos [illegible] y al S. E. con Miguel [illegible] y Domingo Pellegrini. N.o H.o [illegible] serie C. H. A. 6 o|o. Base [illegible] $ 82.000. Hipoteca $ [illegible] actual, $ 74.420.326. Por mayores datos dirigirse al Banco.

LA EPOCA, 25 de octubre de 1917. [illegible] nov. 8

EL BANCO HIPOTECARIO NACIONAL REmatará en su local calle 25 de Mayo número 245 (Capital Federal), el día 8 de noviembre de 1917, a las 2 p. m., una casa-quinta en Adrogué F. C. S., situada en la calle Somellera, frente a la estación [illegible] calle [illegible] y dependencias, habiendo en el frente a la última [illegible] de 3 piezas, cocina, etc., [illegible] terreno de 3.700 m2. N.o H.o [illegible] Serie L. Base $ [illegible] Hipoteca $ 30.000. Deuda [illegible]

LA EPOCA, 25 de octubre de 1917. 5|303 v. Nov. 8.

EL BANCO HIPOTECARIO NACIONAL REmatará en su local calle 25 de Mayo número 245 (Capital Federal), el día 8 de noviembre de 1917, a las 2 p. m., una casa-quinta denominada Los Aromos, ubicada en Adrogué, partido de Lomas de Zamora, formado su terreno por los lotes 2, 3 y 4, de un plano especial, con superficie de 4.500 m2; al N. E. vía del F. C. a Mármol, el lote 1 al S. calle que va a [illegible] línea del F. C. S. Su edificio consta de 7 habitaciones y dependencias. N.o H.o 1159|8338. H. Base, $ 11.400. Hipoteca, $ 7.500. Deuda actual, $ 5.[illegible]

LA EPOCA, 25 de octubre de 1917. 5|301 v. Nov. 8.

EL BANCO HIPOTECARIO NACIONAL REmatará en su local calle 25 de Mayo número 245 (Capital Federal), el día 8 de noviembre de 1917, a las 2 p. m., una casa-chalet, ubicada en Adrogué, calle Bynon número 62, entre las de Comandante Aseretti y Cnel. Beaumont, constante de 2 piezas altas y 9 bajas, y dependencias, con superficie de 2.468 metros cuadrados. N.o H.o 1125|[illegible] serie H. Base $ 10.000. Hipoteca, $ 7.000. Deuda actual, $ 7.703:[illegible]

LA EPOCA, 25 de octubre de 1917. 5|302 v. Nov. 8

EL BANCO HIPOTECARIO NACIONAL REmatará en su local calle 25 de Mayo número 245 (capital federal), el día [illegible] de noviembre de 1917, a las 2 p. m., [illegible] en Lomas de Zamora, con frente a las calles [illegible] y 7 de la manzana [illegible] N.o H.o [illegible] serie C. H. A. 6 o|o. Base [illegible] Hipoteca $ 20.033 [illegible]

LA EPOCA, 25 de octubre de 1917. 5|307 v. Nov. 8

EL BANCO HIPOTECARIO NACIONAL REmatará en su local calle 25 de Mayo número 245, capital federal, el día 15 de noviembre de 1917, [illegible] de Acoboles [illegible] distante como [illegible] de la estación [illegible] y a seis cuadras de la [illegible] [illegible]

[illegible] y tierras para [illegible] de 10 metros [illegible] la tercera manzana [illegible] compuesta [illegible] metros de [illegible] sistema [illegible] N.o H.o [illegible]

DEPOSITO DE FLECMAS

[illegible] de flecmas con capacidad de 85.000 litros más o menos; [illegible] depósito de fierro para [illegible] capacidad de 75.000 litros [illegible] fierro de 1950 litros, 2 [illegible] para agua, de 20.000 litros [illegible] cada uno, 2 depósitos de fierro de 5.000 litros; 1 depósito de fierro [illegible] litros; 1 depósito de fierro de 10.000 litros.

TALLER MECANICO

1 motor de 8 H. P.; 1 torno de 2 y 1|2 metros de longitud, 2 máquinas perforador; 1 máquina para enroscar caños, 1 ventilador a mano y fragua, 16 metros transmisión con soportes, 1 depósito de fierro para agua de 12.000 litros más o menos, 1 vigornia, una piedra de afilar, una tarraja y otros útiles de herrería.

MOTORES

1 motor a gas pobre; 1 motor de 35 H. P.; 1 motor de 25 H. P., 1 motor de 25 H. P., con instalación de luz eléctrica.

MAQUINAS FRIGORIFICAS

1 instalación, la producción de 23.000 calorías negativas por hora (Quiri y Cía. Alsacia), con su motor; 4 tinas lavaje de levadura.

FABRICA DE LEVADURA PARA PANIFICACION

[illegible] turbinas a vapor; 3 prensas para levadura; 1 cortadora de levadura; 2 esterilizadores de levadura de cobre; 5 tanques de fierro para la filtración de mostos 20.000 litros.

RECTIFICACION Y CONTRALOR DE ALCOHOLES

[illegible] medidores.

Se hace constar que este remate se efectúa con las maquinarias en el estado en que se encuentren. N.o H.o 1121|5670, serie C. H. A. 6 o|o. Base, $ 115.000 al contado.

LA EPOCA, 30 de octubre de 1917. 5|358 v. Nov. 13.

EL BANCO HIPOTECARIO NACIONAL, REmatará en su local calle 25 de Mayo número 245 (Capital Federal), el día 13 de noviembre de 1917, a las 2 p. m., dos fracciones de campo ubicadas en el partido de Bolívar, jurisdicción de la provincia de Buenos Aires, a 5 km. [illegible] al O. de la estación Hale, F. C. S., la primera fracción y la segunda distante unos 8 km. de la estación de Valle hacia el S., con sus poblaciones, alambrados y demás adherido al suelo, a saber: la fracción compuesta de 671 h. 66 a. lindando: al N. O. Carlos y Andrés Malatesta; al S. O. con los menores María Antonia y Adolfo Alsina; al N. E. Manuel Fagnanavino y al S. E. con Samuel B. Hale y parte con herederos de Puyol. La 2.a fracción compuesta de 2 8 h. 74 a. 50 ca. 76, lindando al N. O. con González; al S. O. con Fortunato [illegible] y Francisco Secco; al N. E. con Consorcio Lozano de Casares y al S. E. con Angel Tétola y J. A. Artanabarreta. N.o H.o 1123|1831. C. H. A. 6 o|o. Base, $ 113.000. Hipoteca, $ 100.000. Deuda actual [illegible] 856.828.

LA EPOCA, 29 de octubre de 1917. 5|360 v. Nov. 13.

EL BANCO HIPOTECARIO NACIONAL REmatará en su local calle 25 de Mayo número 245 (Capital Federal), el día 13 de noviembre de 1917, a las 2 p. m., una fracción de campo ubicada en el partido de Lomas [illegible] distante como unos 10 [illegible] del pueblo de Ramallo y a 3 [illegible] de la estación del mismo nombre (F. C. C. B. A. y R.), con superficie de 207 hectáreas, [illegible] centiáreas, según título [illegible] Según mensura del agrimensor [illegible] Montero, la superficie es de 205 hectáreas, 27 áreas, 20 centiáreas; contiene tres poblaciones para chacra y se encuentra alambrado en todo su perímetro. Límites: al N. E., Fernanda L. de Páez; al S. O., Basilio Lacoida; al N. O., Luis Miel y al S. E., Jaime Andino.

N.o H.o 2927|8320, serie L. Base, pesos 21.000. Hipoteca, $ 15.000. Deuda actual, $ 747.[illegible] Por planos y mayores datos dirigirse al Banco.

LA EPOCA, 29 de octubre de 1917. 5|359 v. Nov. 13.

EL BANCO HIPOTECARIO NACIONAL REmatará a requerimiento judicial, el 14 de noviembre de 1917 a las 2 p. m., en el local de su sucursal La Plata, una casa en esa ciudad, Diagonal 74, número 205, constante de 5 habitaciones y dependencias, edificada en terreno de 200 metros cuadrados. La deuda por construcción de afirmado es por cuenta del comprador, desde la aprobación del remate. N.o H.o 1107|5557, C. H. A. 6 o|o. Base, pesos 11.000. Hipoteca, $ 7.500. Deuda actual, $ [illegible] 859.263.

LA EPOCA, 31 de octubre de 1917. 5|374 v. Nov. 14.

EL BANCO HIPOTECARIO NACIONAL REmatará en su sucursal La Plata, el día 14 de noviembre de 1917 a las 2.45 p. m., [illegible] lotes de terrenos con las construcciones que existen ubicados en las calles [illegible] 12 Mármol entre vía del F. C. S. y otra [illegible] partido de Almirante Brown próximo a la estación Mármol, compuesta de 25.18 metros de frente por [illegible] 27 metros de fondo; lindando: al N. calle del Mármol; al E., José Grosso; al S., Pedro Pavolini y al O., Luis Moya. N.o H.o [illegible] serie C. H. A. 6 o|o. Base, $ 3.000. Hipoteca, $ 2.000. Deuda actual, $ 2.[illegible]947. Por mayores datos, dirigirse al Banco.

LA EPOCA, 31 de octubre de 1917. 5|371 v. Nov. 14.

EL BANCO HIPOTECARIO NACIONAL REmatará en su sucursal La Plata, el día 14 de noviembre de 1917, a las 3 p. m., una casa y un lote de terreno situados en la ciudad de La Plata, la casa en la calle 15 [illegible] 593, esq. 46, compuesta de 6 habitaciones y demás dependencias, edificada en terreno de 200 metros cuadrados y el terreno se designa en el plano general con el número 8 de la manzana [illegible] sección 2.a y se compone de 20 metros de frente por 40 metros de fondo, o sean 800 metros cuadrados. N.o H.o 590|2851, serie C. H. A. 6 o|o. Base, $ 10.300. Hipoteca, $ 8.600. Deuda actual, $ 7.800:247. Por mayores datos dirigirse al Banco.

LA EPOCA, 31 de octubre de 1917. 5|373 v. Nov. 14.

EL BANCO HIPOTECARIO NACIONAL REmatará el 14 de noviembre de 1917 a las 2 y 30 p. m., en el local de su sucursal La Plata, una casa en esa ciudad, ubicada en la calle 19 número 828, constante de 7 habitaciones y demás dependencias, edificada en terreno de 225 m2. Base, pesos [illegible] Hipoteca, $ 5.900. Deuda actual, [illegible] N.o H.o 1705|10429, serie C. H. A. 6 o|o. Por mayores datos dirigirse al Banco.

LA EPOCA, 31 de octubre de 1917. 5|372 v. Nov. 14.

EL BANCO HIPOTECARIO NACIONAL REmatará el [illegible] de Noviembre de 1917, a [illegible] en el local de su sucursal La Plata, [illegible] en esa ciudad, calle [illegible] y el terreno en que está edificada, designado en el plano [illegible] de la manzana [illegible] metros de [illegible] Base, [illegible] Deuda [illegible] Por mayores datos [illegible]

LA EPOCA, [illegible] octubre de 1917. 5|375 v. Nov. 14.

EL DIA 15 DE NOVIEMBRE DE 1917, A [illegible] Banco Hipotecario Nacional [illegible] de su sucursal La Plata [illegible] casa ubicada en [illegible] La Plata, calle 61 número [illegible] habitaciones y demás [illegible] superficie de 400 [illegible] construcción de cloacas [illegible] por cuenta del comprador [illegible] Base, $ 5.000. Deuda [illegible] serie C. H. A. 6 [illegible] Por mayores datos, ocurrir al Banco.

LA EPOCA, [illegible] de noviembre de 1917. 5|387 v. Nov. 15.

EL DIA 13 DE NOVIEMBRE DE 1917, A [illegible] Banco Hipotecario Nacional [illegible] en el pueblo de [illegible] [illegible]

LA EPOCA [illegible]

EL BANCO HIPOTECARIO NACIONAL REmatará [illegible] el día [illegible] a las 2 p. m. [illegible] en el lote [illegible] plano de la [illegible] manzana [illegible] metros de [illegible] al N. O. [illegible] al N. E. con el lote [illegible] N.o H.o 58.260, [illegible] C. H. A. [illegible] Base 2.500. [illegible] Deuda actual, pesos [illegible] Por mayores datos, dirigirse al Banco. — Aviso iniciado en LA EPOCA el 4 de noviembre de 1917.

5|409v.Nov.18

EL BANCO HIPOTECARIO NACIONAL REmatará en la misma propiedad, el día [illegible] de noviembre de 1917, a las 3 p. m., una casa situada en Villa Lynch, partido de San Martín, provincia de Buenos Aires, en la calle Circunvalación entre Camino a San Martín y Avenida La Capital, y el terreno en que está construída designado con el número 15 de la manzana 15, compuesta de 8.66 metros de frente al [illegible] 19.05 metros de fondo en el lado [illegible] y 22.51 metros en el del N., teniendo en el contrafrente 9.52 metros; lindando: al E. con el bulevar Circunvalación, General Paz, al O. con el lote 13; al N. con el lote 16 y al S. con el 14. — El comprador continuará con la deuda de pavimentación desde la aprobación del remate. Nro. H.o 8151|4276, serie C. H. A., 6 o|o. — Base, pesos 2.500. Hipoteca, 2.500. Deuda actual, $ 2.267.511. — Por mayores datos, dirigirse al Banco. — Aviso iniciado en LA EPOCA el 4 de noviembre de 1917.

5|411v.Nov.18

EL BANCO HIPOTECARIO NACIONAL REmatará en la misma propiedad, el día 18 de noviembre de 1917, a las 10 a. m., dos casas contiguas ubicadas en la ciudad de La Plata, calle 11 la primera, Nros. 1232|34|36, y la segunda, s|n., le corresponde el 1238, compuestas de 8 y 4 habitaciones y dependencias, respectivamente, a saber:

Calle 11, Nros. 1232|34|36, 300 metros cuadrados, préstamo, 3.500 $; deuda actual, 3.147:255; base de venta, 4.500 $.

—Calle 11, Nros. 1238, 300 metros cuadrados; préstamo, 3.500 $; deuda actual, $ 3.147:254; base de venta, 4.500 $. Nro. H.o 332|1298, serie C. H. A. 6 por ciento. — Por mayores datos, dirigirse al Banco. — Aviso iniciado en LA EPOCA, el 4 de noviembre de 1917.

5|410v.Nov.18

EL BANCO HIPOTECARIO NACIONAL REmatará el día 20 de noviembre de 1917, a las 2 p. m., en su local calle 25 de Mayo núm. 245, a requerimiento judicial, una fracción de campo situada en el cuartel 8.o del partido de Navarro, jurisdicción de la provincia de Buenos Aires, designada en el plano a que se refiere su título con el número 5 y se compone de una superficie total de 245 hectáreas, 95 áreas, 46 centiáreas y 66 decímetros cuadrados, lindando: al N.O. con la fracción 6 de doña Liberia Ibarra de Ibarra; al N.E. con la fracción 3, de José Ignacio Ibarra y Muñoz; al S.E. con Orestia Piñeiro y al S.O. con Patricio Kilmore. N.o H.o 1655|10076, serie C. H. A. 6 o|o. Base, $ 44.000. Hipoteca, pesos 30.000. Deuda actual, $ [illegible]:196. Por mayores datos, dirigirse al Banco.

LA EPOCA, 6 de noviembre de 1917. 5|426 v. nov. 20

EL BANCO HIPOTECARIO NACIONAL REmatará el día 20 de noviembre de 1917 a las 2 p. m., en su local calle 25 de Mayo núm. 245 (capital federal), una fracción de campo situada en el partido de Ranch, distante unos 7 kilómetros al N.O. de la estación España del F. C. S. designada en un plano especial que se encuentra agregado al expediente con el número 9, compuesto de una superficie total de 102 hectáreas, 72 áreas, 06 centiáreas y 26 decímetros cuadrados, lindando: al N.E. con Ipez Vélez; al S.E. con Pío Piroi; al S.O. con el lote 8 y al N.O. con los lotes 7 y 8, los dos últimos rumbos del plano citado. N.o H.o [illegible] serie C. H. A. 6 o|o. Base, $ 8.[illegible] Hipoteca, $ 7.200. Deuda actual, $ 7.096.203. Por mayores datos, dirigirse al Banco.

LA EPOCA, 6 de noviembre de 1917. 5|425 v. nov. 20

EL BANCO HIPOTECARIO NACIONAL REmatará el día 20 de noviembre de 1917, a las 2 y 30 p. m., en el local de su sucursal La Plata, una casa y una quinta, situadas en Blanca Grande, F. C. S., partido de Olavarría, a cuadra y media de la estación, edificada la casa en los lotes 1 al 5 de la manzana XV, compuestos de 50 metros de frente por 50 metros de fondo y la quinta designada con los números 11 al 15 de la manzana XIV, compuesta de 50 metros de frente por 50 metros de fondo, con los linderos generales que da el plano especial agregado a los títulos. La superficie total de cada fracción es de 2.495 metros, 50 decímetros cuadrados deducida la ochava formada en la esquina de dichas fracciones. N.o H.o 2870|20013, serie 2.a ley 9155, 1.a serie. Base, $ 4.000. Hipoteca, pesos 2.850. Deuda actual, $ 2.705:233.

LA EPOCA, 6 de noviembre de 1917. 5|437 v. Nov. 20.

EL BANCO HIPOTECARIO NACIONAL REmatará el 20 de noviembre de 1917, a las 4 de la tarde, en el local del Banco de la Nación Argentina, en la ciudad de Dolores, una fracción de campo en el citado partido, designada en [illegible] plano especial que se encuentra agregado con el número 10, compuesta de 201 hectáreas, 05 áreas, 50 centiáreas, lindando: al N. O. con Reinaldo Etchart; al N. E., el lote 11; al S. E., con Celpí Casserini y Capelli y al S. O. los lotes 7, 8 y 9. N.o H.o 2310|15098, serie C. H. A. 6 o|o. Base, pesos 21.100. Hipoteca, $ 18.000. Deuda actual, $ 16.236.303.

LA EPOCA, 6 de noviembre de 1917. 5|428 v. Nov. 20

EL BANCO HIPOTECARIO NACIONAL REmatará en su sucursal La Plata, el día 20 de noviembre de 1917, a las 2 p. m., una fracción de campo situada en el partido de Roque Pérez, antes Saladillo, designada en el plano formado por los ingenieros Zacarías Caminos y Juan M. Figueredo con el número 8, compuesta de una superficie de 21 hectáreas, 82 áreas, 60 centiáreas, 62 decímetros cuadrados, lindando: al N. O. lote 7; al S. O., lote 9; al S. E., parte del lote 9 y al N. E., el 7. N.o H.o 3142|22911, serie C. H. A. 6 o|o. Base, $ 3.200. Hipoteca, $ 2.800. Deuda actual, $ 2.619.050. Por mayores datos, dirigirse al Banco.

LA EPOCA, 6 de noviembre de 1917. 5|439 v. Nov. 20.

EL BANCO HIPOTECARIO NACIONAL REmatará el día 20 de noviembre de 1917 a las 2 y 15 p. m., en el local de su sucursal La Plata, una casa en esa ciudad, en la diagonal 73 N.o 1061, esquina 49, compuesta de 4 habitaciones y dependencias, edificada en dos fracciones de terreno unidas que forman la totalidad del lote 1, manzana N.o X, sección 2.a. La primera fracción se compone de 612 metros, 22 decímetros cuadrados [illegible] y la segunda fracción se compone de 201 metros, 31 decímetros cuadrados. N.o H.o 2592|17073, serie C. H. A. 6 o|o. Base, $ 6.000. Hipoteca, $ 3.500. Deuda actual, $ 3.900:289.

LA EPOCA, 6 de noviembre de 1917. 5|433 v. Nov. 20.

EL BANCO HIPOTECARIO NACIONAL REmatará a requerimiento judicial, el día 20 de noviembre de 1917, a las 2 y 45 p. m., en el local de su sucursal La Plata, una casa-quinta en la ciudad de Luján, ubicada en la esquina de las calles Las Heras y 11 de septiembre, constante de 6 habitaciones y demás dependencias, edificada en terreno de 2735 metros 78 decímetros cuadrados. N.o H.o 1068|5151, serie C. H. A. 6 o|o. Base, $ 12.500. Hipoteca, $ 9.900. Deuda actual, pesos 8.231:115.

LA EPOCA, 6 de noviembre de 1917. 5|432 v. Nov. 20.

EL BANCO HIPOTECARIO NACIONAL, EL día 20 de noviembre de 1917, a las 2 p. m., rematará en su local calle 25 de Mayo 245, capital federal, un establecimiento de campo denominado "Los Patresi", ubicado en el partido de Luján, distante unas 3 leguas del pueblo del mismo nombre, 25 cuadras de la estación Cortinas, del F. C. P., y a 1 1|2 legua de la estación C. Keen, del F. C. C. A., compuesto de una superficie de 751 hectáreas, 85 áreas, 39 centiáreas, 7527 cts.2, lindando: al N. E., Pascual Terren, sucesión de Luis Cosso, Lorenza Lapo de Maison, Juan Grattori, Juan Luchetti y Juan Daneri; al S. E., José Motto, Ventura Acuña, Máximo Domínguez; al S. O., Alejandro Rodríguez, Teodila Fuster y Pedro Pelous y al N. O., Mamerto Reteta, Martín Gorostegui y José M. Zubizar. N.o H.o 3010|20120, serie L. Base, $ 222.000. Hipoteca, pesos 200.000. Deuda actual, $ 178.583.585. Por mayores datos, dirigirse al Banco.

LA EPOCA, noviembre 6 de 1917. 5|431 v. Nov. 20.

EL BANCO HIPOTECARIO NACIONAL REmatará en la sucursal La Plata, el día 21 de noviembre de 1917, a las 3 p. m., dos casas en el pueblo Moñez Cazón, partido de Pehuajó, a saber: PRIMERA, en la calle Avenida Ramos Mejía esquina Av. Sarmiento s|n., constante de 2 salas para negocio, 7 dormitorios y dependencias. LA SEGUNDA, se halla a continuación de la anterior en la misma Avenida, entre Sarmiento y Nicolás Avellaneda s|n., compuesta de 2 salones al frente, 12 habitaciones y dependencias; estas casas se hallan edificadas en terreno de 1.728 metros, 40 decímetros cuadrados. N.o H.o 2855|10886, 2.a ley. N.o H.o 9155, 1.a serie. Base, $ 12.000. Hipoteca, $ 12.000. Deuda actual, $ 11.466.160. Por mayores datos, dirigirse al Banco.

LA EPOCA, 7 de noviembre de 1917. 5|461 v. Nov. 21.

EL BANCO HIPOTECARIO NACIONAL REmatará a requerimiento judicial, el día 21 de noviembre de 1917, a las 3 p. m., en el local de su sucursal La Plata, una casa situada en General Villegas, calle 16 entre 4 y 5, y el terreno en que está construída, que es parte del solar 7 de la manzana 24, con superficie de 973 metros, 08 decímetros cuadrados. N.o H.o 106|793, serie C. H. A. 6 o|o. Base, $ 8.000. Hipoteca, $ 6.000. Deuda actual, pesos 5.285:294.

LA EPOCA, 7 de noviembre de 1917. 5|460 v. Nov. 21.

EL BANCO HIPOTECARIO NACIONAL REmatará en el local de su sucursal La Plata, el día 21 de noviembre de 1917, a las 2.30 de la tarde, una casa en esa ciudad, calle 16 número 1178, compuesta de 12 habitaciones y demás dependencias, edificada en terreno de 400 metros cuadrados. La deuda por construcción de cloacas es por cuenta del comprador desde la aprobación del remate. N.o H.o 627|2993, serie C. H. A. 6 o|o. Base, pesos 15.000. Hipoteca, $ 15.000. Deuda actual, pesos 13.605:081. Por mayores datos, dirigirse al Banco.

LA EPOCA, 7 de noviembre de 1917. 5|450 v. Nov. 21.

EL BANCO HIPOTECARIO NACIONAL REmatará en el local de su sucursal La Plata, el día 21 de noviembre de 1917, a las 2 y 45 p. m., un lote de campo ubicado en el paraje denominado colonia y pueblo Carlos A. Diehl, partido de Trenque Lauquen, designado como lote A. de la quinta 154, compuesto de una superficie de 5 hectáreas, 69 áreas, 50 centiáreas; lindando: al N. O., con terreno reservado para pueblo al N. E., con el lote B. de su quinta 153. N.o H.o 3258|29513, serie 160 y al S. O., con el lote B. de la quinta 153. N.No H.o 3258|29513, serie K. Base, $ 2.000. Hipoteca, $ 1.000. Deuda actual, $ 847:078.

LA EPOCA, noviembre 7 de 1917. 5|458 v. Nov. 21.

EL BANCO HIPOTECARIO NACIONAL REmatará en el local de su sucursal Bahía Blanca, el día 21 de noviembre de 1917, a las 2 p. m., una fracción de terreno situado en el partido de Bahía Blanca, la cual es parte de la chacra 196, señalada en un plano especial con el N.o 2, compuesto de 66,981 metros, 1135 centímetros cuadrados, lindando: al N. O., parte de las chacras 124 y 125; al S. O., parte de la chacra 195; al S. E., el lote 1 de Francisco Calonge y al N. E., con el lote 4 de Anolinar Bañuelos, ambos de la misma chacra. N.o H.o 391|1919, serie C. H. A. 6 o|o. Base, $ 19.700. Hipoteca, $ 15.000. Deuda actual, $ 13.488:234.

LA EPOCA, 7 de noviembre de 1917. 5|457 v. Nov. 21.

EL BANCO HIPOTECARIO NACIONAL REmatará en el local de su sucursal La Plata, el día 21 de noviembre de 1917, a las 2 y 15 p. m., una casa ubicada en Lomas de Zamora, calle bulevard General Rodríguez N.o 66, constante de un salón, 4 habitaciones y dependencias, edificada en terreno de 8.66 metros de frente al E. por 34.61 metros de fondo. N.o H.o 1510|8651, serie C. H. A. 6 o|o. Base, $ 13.000. Hipoteca, $ 8.000. Deuda actual, $ 7.575:288.

LA EPOCA, 7 de noviembre de 1917. 5|456 v. Nov. 21.

EL BANCO HIPOTECARIO NACIONAL REmatará en el local del Banco de la Nación Argentina, en 9 de julio, el día 22 de noviembre de 1917, a las 1 y 30 p. m., cinco fracciones de campo situadas en el partido de 9 de julio, distantes unos 3 kilómetros de la estación Prieto (F. C. O.), a saber:

N.o H.o	LOTE	SUPERFICIE
3440 30452	1 y 2	107 hs. 13 as. 68 ca. 4 dm.
3441 30453	3	[illegible] hs. — as. — ca.
3442 30459	9 y 10	107 hs. 56 as. 31 ca. 6

HIPOTECA	Dda. ACTUAL	B. DE VENTA
8.800	7.654.858	13.000
6.600	5.771.143	10.500
6.600	5.771.143	10.500

LIMITES: Lote 1 y 2, al N. O., lote 3; al S. O., lotes 9 y 10; al S. E., Luis Ferrari y Gabriel Alberdi y al N. E., herederos de Prieto. Lote 3, al N. E., herederos de Prieto, al N. O., lote 4; al S. O., lote 8 y al S. E., lote 2. Lotes 9 y 10, al N. E., lotes 1 y 2; al N. O., lote 8; al S. O., herederos de Prieto y al S. E., Luis Ferrari y Gabriel Alberdi. Todos estos datos son tomados del plano firmado por el agrimensor señor Aranguren que se encuentra agregado al expediente respectivo Nos. Hip. 3440|30452 y otros, serie L.

LA EPOCA, 8 de noviembre de 1917. 5|471 v. Nov. 22.

EL BANCO HIPOTECARIO NACIONAL REmatará en el local del Banco de la Nación Argentina, en 9 de julio, el día 22 de noviembre de 1917, a las 1 p. m., dos casas ubicadas en el citado pueblo, a saber: PRIMERA. Calle San Juan N.o 438, 442, 446 y calle Tucumán N.o 177, compuesta de dos salones y 11 piezas, edificada en terreno de 13.30 metros de frente por 14.17 metros. SEGUNDA, en la calle San Juan Nos. 437, 441, 443 y Tucumán números 205 y 207, compuesta de 7 habitaciones y demás dependencias, edificada en terreno de 21.65 metros por 32.92 metros. N.o H.o 675|2026, serie C. H. A. 6 o|o. Base, $ 5.500. Hipoteca, $ 5.500. Deuda actual, $ 4.[illegible]927. Por mayores datos, dirigirse al Banco.

LA EPOCA, 8 de noviembre de 1917. 5|474 v. Nov. 22.

SUCURSAL CORDOBA

EL DIA 14 DE NOVIEMBRE DE 1917, a la 1 p. m., el Banco Hipotecario Nacional rematará en el local de su sucursal Córdoba 4 casas y el terreno en que están edificadas, ubicadas en el pueblo General Paz, de ese municipio, cuya ubicación y superficie se expresan a continuación:

LOTE 1. — Casa Viamonte esquina Rosario de Santa Fe, con superficie de 350 m2., compuesta de cinco piezas principales, dos piezas para el servicio, vestíbulo, baño, cocina, w. c., etc. Base, pesos 13.500. Hipoteca, $ 13.500. Deuda actual, $ 9.751.918.

LOTE 2. — Casa Jacinto Ríos núm. 58, con superficie de 2[illegible] m2., compuesta de 5 piezas principales, 1 [illegible] para el servicio, baño, w. c., etc. Base, $ 6.700. Hipoteca $ 6.700. Deuda actual, $ 5.952:951.

LOTE N.o 3. — Casa 25 de Mayo número 1310, con superficie de 250 m2., formando esquina a la calle Jacinto Ríos; se compone de 5 piezas principales, una para el servicio, baño, cocina, w. c., etc. Base, $ 8.700. Hipoteca, $ 8.700. Deuda actual, $ 6.682:847.

LOTE N.o [illegible] — Casa 25 de Mayo número [illegible] con superficie de [illegible] m2.; se compone de 5 piezas principales, una para servicio, baño, w. c., etc. Base de venta, $ 7.500. Hipoteca, $ 7.500. Deuda actual, $ 6.957:799. N.o H.o 235|12247 C. H. A. 6 o|o. (División).

LA EPOCA octubre 31 de 1917. 5|37[illegible] nov.14

SOBRE LA MISMA PROPIEDAD, EL DIA 15 de noviembre de 1917, a la 1.30 p. m., una casa y terreno ubicada en la manzana N.o 47 de Villa María, departamento Tercero Abajo, provincia de Córdoba, midiendo el terreno 14 metros 722 milímetros de frente por 42.30 metros de fondo; lindando: al O., con la calle Corrientes; al E., con derechos de los señores Joaquín Pereyra y Marcelino Arregui; al N., con Benigno Nimo y al S., con Magdalena Cipollini. N.o H.o 912|19854, serie H. Base, $ 5.000. Hipoteca, $ 5.000. Deuda actual, $ 3.249:510. Por mayores datos, dirigirse al Banco.

LA EPOCA, 1.o de noviembre de 1917. 5|455 v. Nov. 15.

SUCURSAL CATAMARCA

EL BANCO HIPOTECARIO NACIONAL REmatará en su local calle 25 de Mayo número 245, (capital federal), el día 15 de noviembre de 1917, a las 2 p. m., un campo denominado Pozo de San Bernardo, ubicado en el departamento La Paz, distante como a 10 kilómetros de la estación Recreo (F. C. C. de C.), compuesto de una superficie de 40.409 hectáreas, 66 áreas, 7997 metros cuadrados, o lo más o menos que resulte; conteniendo: población y unas 18.000 hectáreas de bosques de quebracho blanco y colorado. Existe en construcción un ramal del F. C. C. de C., que partiendo de la estación Recreo cruza el campo. Límites: al N., con Merced de Ibáñez y Merced de Pintos, ambas dudosas y campo fiscal; al S. y E., con campo fiscal y al O., con el Recreo y al N. O., con Merced de Olmos, dudosa también. N.o H.o 25|17289, serie C. H. A. 6 o|o. Base, $ 130.000. Hipoteca, pesos 97.000. Deuda actual, $ 91.110.019. Por mayores informes, dirigirse al Banco.

LA EPOCA, 1.o de noviembre de 1917. 5|38[illegible] v. Nov. 15.

SUCURSAL SAN JUAN

EL BANCO HIPOTECARIO NACIONAL REmatará en el local de su sucursal San Juan, el día 16 de noviembre de 1917 a las 9 a. m., una casa situada en la calle Santa Fe número 823, de esa ciudad, compuesta de varias piezas y demás dependencias, edificada en terreno de 309 metros 20 centímetros cuadrados. N.o H.o 100|1411, serie C. H. A. 6 o|o. Base, $ 5.400. Hipoteca, $ 3.100. Deuda actual, $ 2.835:162.

LA EPOCA, 2 de noviembre de 1917. 5|389 v. Nov. 16.

SUCURSAL B. BLANCA

Calle San Martín N.o 82

EL BANCO HIPOTECARIO NACIONAL REmatará en su local, 25 de Mayo número 245, (capital federal), el día 15 de noviembre de 1917, a las 2 p. m., un campo ubicado en el partido de Villarino, estación Médanos, colonia Los Alfalfares, formado por las fracciones A. del lote 53 y el lote 56. La fracción A mide 1319 metros al N. O., 1140 metros en el N. E., 1226 metros en el S. E. y 1159.50 metros al S. O., o sea una superficie de 159 hectáreas 47 áreas, 50 centiáreas, 46 decímetros cuadrados; lindando: al [illegible] O., con la fracción A. y parte de la fracción B del lote 49; al N. E., con la fracción B. del mismo lote 53, al S. E., con parte del lote 56 y al S. O. con el lote 54. El lote 56, mide 2157 metros al N. O., 1003 metros al N. E., 1305 metros al S. E. (primera línea) y 923 metros en la otra línea del mismo lado S. E. y 1002 metros en el S. O., o sean 195 hectáreas, 35 áreas, 99 centiáreas, 39 decímetros cuadrados; linda, al N. O., con las fracciones A. y B. del lote 53; al N. E. con el lote 57; al S. E., en la primera línea con el lote 59 y en la segunda línea con el lote 60 y al S. O., con parte del lote 55. Las dos fracciones forman en conjunto una superficie de 354 hectáreas, 83 áreas, 49 centiáreas y 85 decímetros cuadrados, contienen poblaciones de barro y fierro, alambrados, pozo con molino pequeño y tanque australiano en cada potrero. N.o H.o 331|18823 serie C. H. A. 6 o|o. Base, $ 73.000. Hipoteca, $ 49.000. Deuda actual, $ 39.866.583. Por mayores datos, dirigirse al Banco.

LA EPOCA, 1.o de noviembre de 1917. 5|388 v. Nov. 15

EL DIA 16 DE NOVIEMBRE DE 1917, el Banco Hipotecario Nacional rematará en el local de su sucursal, Bahía Blanca, a las 2 y 15 p. m., una casa ubicada en la manzana C. de la quinta número 13 del ejido de Bahía Blanca, calle O'Higgins número 65, edificada en terreno de 503 56 m2., compuesta de 4 piezas, cocina, baño, W. C., etc. Base, $ 6.100; Hipoteca, pe-

sos 4.000. Deuda actual, $ 3.658:274. N.o H.o 36|4617. C. H. A. 6 o|o.
LA EPOCA, noviembre 2 de 1917.
5|390 v. Nov. 16.

EL BANCO HIPOTECARIO NACIONAL rematará el día 22 de noviembre de 1917, a las 2 p. m., en el local de su sucursal Bahía Blanca, tres lotes de terreno con lo en ellos edificado, señalados éstos con los números 52 y 54, de la calle Caseros, del paraje denominado Villa Mitre. Estos lotes están señalados con los números 40, 41 y 42 de la manzana 9, en el plano de subdivisión de dicha villa, están unidos y se componen cada uno de 8.66 metros de frente al S. O., por 54 metros de fondo, lo que forma una superficie en conjunto de 1.402 metros, 92 decímetros cuadrados; lindando en conjunto: al S. O., calle Caseros; al S. E., con el lote 1; al N. E., los lotes 23, 24 y 25 y al N. O., los lotes 34, 35 y 39. El edificio se divide en cuatro departamentos compuestos de 2 piezas y cocina cada uno. N.o H.o, 243|15081, serie C. H. A. Base, pesos 6.000. Hipoteca, $ 6.000. Deuda actual, $ 5.615 con 766 milésimos.
LA EPOCA, 8 de noviembre de 1917.
5|476 v. Nov. 22.

SUCURSAL SAN LUIS

San Martín N.o 494

EL BANCO HIPOTECARIO NACIONAL rematará en su local calle 25 de Mayo número 245, (capital federal), el día 15 de noviembre de 1917, a las 2 p. m., cuatro fracciones de campo unidas, las que son parte de la colonia El Lince y Médanos Colorados, ubicadas en el partido de Tala, Departamento La Capital, distante unos 30 kilómetros al S. E. de esa ciudad; designadas en el plano respectivo firmado por el agrimensor señor Alcides Mercerat, como lotes números 28, 9, 10, y 27, a saber:

N.o H.o	LOTE	SUPERFICIE
58|5209	28	560 ha. 27 as. 12 ca.
87|7956	9	860 ha. 45 as. 45 ca.
88|7957	10	860 ha. 45 as. 45 ca.
89|7958	27	651 ha. 62 as. 94 ca.

HIPOTECA	Dda. ACTUAL	B. DE VENTA
8.400	7.682:374	8.400
22.9.0	11.797:032	14.200
12.900	11.797:032	13.000
9.800	8.962:770	10.800

Linderos: Lote 28, N., J. Boreto; S., lote 9; E., Colonia Nacional Fraga y O., lote 27. Lote 9, al N., lote 28, al S., lote 8; a E., colonia Nacional Fraga y al O., lote 10. Lote 10, al N., lote 27; al S., lote 7; al E., lote 9 y al O., lote 11. Lote 27: al N., J. Boreto; al S. Lote 10, al E., lote 28 y al O., lote 26. Nros. Hip. 58|5209 y otros, serie C. H. A. 5 o|o. Por mayores datos, dirigirse al Banco.
LA EPOCA, 1.o de noviembre de 1917.
5|386 v. Nov. 15.

EL BANCO HIPOTECARIO NACIONAL rematará el día 22 de noviembre de 1917, a las 10 a. m., en el local de su sucursal San Luis, un campo ubicado en el departamento Chacabuco, partido de Larca, lugar denominado Bañado de Uspara, compuesto de una superficie de 422 hectáreas, 53 áreas, 74 centiáreas; lindando: al N., con Adolfo Cortes o Camilo Gutiérrez; al S., con terreno de la Estanzuela, de los señores Levingston; al E., con Justino González, antes Beatriz Quiroga de Escudero, Venancio Escudero y José Rosario Aguilera y al O., con Juan Luis Gutiérrez. N.o H.o 198|17635, serie C. H. A. 6 o|o. Base, $ 7.100. Hipoteca, $ 6.000. Deuda actual, $ 5.646:084.
LA EPOCA, 8 de Noviembre de 1917.
5|475 v. Nov. 22.

Sucursal S. del Estero

EL BANCO HIPOTECARIO NACIONAL rematará en el local de su sucursal Santiago del Estero, el día 29 de noviembre de 1917, a las 10 a. m., una casa ubicada en esta ciudad, calle 25 de Mayo 339, compuesta de 5 piezas y dependencias, edificada en terreno de 12.99 mts. por 24 metros 248 milímetros. N.o H.o 230|3117S serie L. Base, $ 6.700. Hipoteca, $ 5.000. Deuda actual, $ 4.372.078.
LA EPOCA, 6 de noviembre de 1917.
5|430v.nov.20

COMPRA VENTA PARTICULAR

El Banco Hipotecario Nacional

AVISO AL PUBLICO

Solicitado el Banco por muchos de sus deudores para el establecimiento de una oficina de compra venta particular, ha resuelto abrir en su local una oficina, donde los que deseen vender sus campos o propiedades urbanas, puedan concurrir a dar por escrito la autorización de venta, en donde conste la base con la que quieren vender y demás requisitos. Esta oficina llevará un registro de las propiedades a venderse en la capital y ciudades de provincia, como asimismo de los campos en toda la república que se le ordenen vender, en el que constarán todos los datos sobre ubicación, calidad y mejoras que contengan, para poder suministralos a los que se interesen en su adquisición, cuyos datos se podrán solicitar en esta oficina, personalmente o por carta.

Carlos Olmi

JUDICIAL. — EN FLORIDA F. C. C. A. — 3.521.10 metros cuadrados (4.694.80 varas cuadradas). En Florida, sobre la Avenida San Martín (asfaltada). A 5 cuadras de la estación Florida. 36 metros 30 de frente por 97 de fondo. Base, pesos 4.694.60 (o sea $ 1 por cada fracción de 0.75 decímetros cuadrados o vara cuadrada). Juez doctor Lagos, secretaría Pagado, en el juicio Font con Brignolo.
El domingo 25 de noviembre, a las 5 p. m., en el terreno. Seña, 5 %. Comisión, 2 %. Datos, Reconquista 353, U. T. 3290 Avenida. — Carlos Olmi. 5|445-v. nov. 20.

CASAL Hnos.

JUDICIAL: EN EL TIGRE, PARTIDO DE Las Conchas, amplio terreno ubicado en la calle Fernández y próximo a la calle Lavalle, es decir a 1 cuadra de la Avenida Cazón, a 3 de la estación del F. C. C. A y a pocos metros de la Rivera del Río Tigre. Se compone de una superficie de 11.51 mts. 60.58 mts. cuadrados y linda: por el frente con la calle Ricardo Fernández, por el fondo al N. con Fernández por el este con el doctor Marcelo Viñas y por el oeste con L. V. López.
Tasación, $ 9.212,85. Base, 2|3 partes. $ 6.141.90 m|n.
El día lunes 12 de noviembre, a las 3 p. m., en nuestro local Avenida de Mayo núm. 634. Las escrituras serán otorgadas por ante el escribano señor Eduardo Boló Bolaño. Orden del señor juez doctor Juan Carlos Lagos, secretaría del doctor Achával Rodríguez, en el expediente núm. 1983. Exigiremos el 8 o|o a cuenta de precio y el 2 o|o de nuestra comisión. Informes y avisos Bartolomé Mitre núm. 754 o Avenida de Mayo 634.— CASAL HNOS. 5|326v.nov.10

JUDICIAL: CASA EN BELGRANO, CALLE Amenábar N.o 3553. Compuesta de sala, escritorio, vestíbulo, dos dormitorios, comedor, baño, cocina y pieza de servicio. El 11 de noviembre, a las 3 p. m., de acuerdo con el siguiente

EDICTO JUDICIAL

Por disposición del señor juez doctor Juan Carlos Lagos, secretaría del autorizante, se hace saber por el término de 15 días que los martilleros señores Casal Hnos., han sido nombrados en el juicio seguido por don Blas Delfino (su sucesión) contra don Juan Angel Liberale, por cobro ejecutivo de pesos (hoy su concurso civil), para que procedan a la venta de la casa situada en la zona norte de esta capital, parroquia de Belgrano, circunscripción 16, calle Amenábar 3459 hoy núm. 3553, entre Núñez y Republiquetas, edificada sobre parte y a los fondos de los lotes a que se refieren las escrituras con el número 6 y letras a y b, del lote 7, manzana 163, compuesta de 8 mts. 66 centímetros de frente al sur o sudeste, por 29 mts. 444 mmts. de fondo, cuyos linderos son: al frente, la calle Amenábar; al norte o nordeste con parte del lote 8, al este o sudeste con restos de los lotes b y a del lote 7 y el resto del lote 6, o sea la finca Amenábar N.o 3451, de Venancio Mujica Farías, y al oeste o noroeste con Florencio E. Núñez y otros. Base para venta, $ 11.411.10 m|n., el día domingo 11 de noviembre a las 3 p. m., sobre la misma propiedad, estando autorizados los martilleros para exigir del que resulte comprador el 8 o|o de seña y parte de precio. — Buenos Aires, 24 de octubre de 1917.—A. Palleja, secretario.
5|325v.nov.10

AVISOS ECONOMICOS

Servicio doméstico 0.20 ctvos., por publicación hasta 20 palabras.

VARIOS

LIBROS SE COMPRAN DE TODAS clases. — Se va a domicilio. Pago al contado. Avisar: Don Juan, Reconquista número 320.

PROFESIONALES

ABOGADOS

Estudio de los doctores
José María Sáenz Valiente y Andrés Ferreyra
Abogados
Lavalle 1312 U. T. 4240 Libertad

Dr. Fernando Saguier
Estudio: Florida 440
U. T. 6087 (Avenida)

Dr. Hipólito Leys
Estudio: Lavalle 930. U. T. 3008 L.

Dr. Domingo E. Salaberry
Defensa 188

Dr. Pedro A. Fox
Estudio: B. Mitre 754

D. Leonardo Pereyra Iraola
Estudio: Florida 880. U. T. 1201 (Avenida); Esmeralda 1212, U. T. 1521 (Juncal).

Germán A. Tirigall
ESCRIBANO
Av. de Mayo 370 - U. T. 6123 (Av.)

MEDICOS

ANALISIS LABORATORIO Y FARMACIA Abierto Día y Noche
SUIPACHA 477 U. T 316, Libertad DOCTORES NELSON

Dr. E. G. FIGUEROA
ENFERMEDADES DEL ESTOMAGO E INTESTINOS, TRATAMIENTO RADICAL DE LAS HEMORROIDES SIN OPERACION CRUENTA-NO DOLOROSA; SANTA FE 1273, de 4 á 6.

Dr. PACIFICO DIAZ
Especialista en enfermedades de la piel, del Hospital de Niños y del Militar Bartolomé Mitre 1342, de 2 a 5 p. m.

Dr. Carlos F. Roldán Vergés
Garganta, nariz y oídos
Médico del servicio de la especialidad en el hospital Durand, Consultas de 3 a 6, Serrano 2318.

Dr. L. VETERE de la Universidad de Nápoles y Buenos Aires, ex médico del Hospital Italiano. Cirujano especialista en enfermedades de señoras, clínica en general. Enfermedades secretas y vías urinarias. —POZOS 611 — Consultas: de 7 a 10 a. m. y de 2 a 4 p. m. Festivos: de 7 a 10 a. m. — U T. 648. Libertad.

AVISOS VARIOS

Banco El Hogar Argentino
Avenida de Mayo 888
Tiene casas y departamentos en alquiler, en esta capital y pueblos suburbanos.

DODERO Hermanos
CORREDORES MARITIMOS
Montevideo, Rosario, Bahía Blanca
25 de Mayo 267-73. Buenos Aires

Teatro Municipal de Bahía Blanca
Se avisa que el Teatro Municipal de Bahía Blanca se arrienda directamente a las compañías teatrales, concertistas, conferencistas, etc., de acuerdo a las ordenanzas vigentes, las que en copia pueden solicitarse a la secretaría de esta municipalidad Bahía Blanca, octubre 30 de 1907. 5|401v.

BANCOS

BANCO HOLANDES DE LA AMERICA DEL SUD
Bmé. Mitre 300, esq. 25 de Mayo Buenos Aires
Casa matriz: AMSTERDAM
Sucursales: RIO DE JANEIRO, Rua Candelaria 21
SANTOS, Rua 15 de Noviembre 157
Agencia N.o 1, Corrientes 1900 esquina Río Bamba.
Agencia N.o 2, Berisso (Provincia de Buenos Aires).

	Florines
Capital autorizado	25.000 000
Idem emitido y realizado	14.000.000
Fondos de reserva	1.865.000

Realiza toda operación bancaria. Corresponsales en todas las ciudades importantes del mundo.

THE NATIONAL CITY BANK OF NEW York. — Fundado en 1812. — Sucursal en Buenos Aires: San Martín 84.
Capital y sobrante. $ 67.000.000 oro
Total de recursos. „ 600.000.000 „
Se abonan intereses a razón de 4 o|o anual en Caja de Ahorros, admitiéndose depósitos desde diez pesos en adelante.
Se abonan intereses a razón de 1 o|o anual sobre depósito en cuenta corriente.
Se conceden tipos especiales sobre depósitos a plazo fijo. Solicitamos la cuenta de Vd. Transferencias telegráficas. Créditos comerciales. Giros sobre el exterior. Cartas de crédito.

BANCO FRANCES DEL RIO DE LA PLATA. — Reconquista 157. — Buenos Aires — Sucursales: Rosario de Santa Fe y Bahía Blanca. Corresponsal en París: Banque Argentine & Française, Boulevard Haussmann 85.

SE ABONA POR AÑO	Curso legal
Por depósito en cuenta corriente	1 o|o
A plazo fijo de 30 días	1 1|2 o|o
A plazo fijo de 60 días	2 1|2 o|o
A plazo fijo de 90 días	3 1|2 o|o
A mayor plazo	Convencional
En Caja de Ahorros después de 60 días	4 o|o
SE COBRA	
Por adelantos en cuenta corriente	8 o|o
Por descuentos de pagarés de comercio y letras	Convencional

El Banco se ocupa de toda clase de operaciones bancarias: Giros y cobranzas sobre todas las ciudades y principales pueblos del interior de la República, Asunción del Paraguay, Montevideo, etc. Letras de cambio, transferencias telegráficas y cartas de crédito sobre Francia, Inglaterra, Italia, Estados Unidos, España, Suiza, etc. Compra-Venta y custodia de títulos, cobranzas de cupones y valores, administración de propiedades y colocaciones hipotecarias por cuenta de terceros.
Servicio especial de giros postales franceses y remesas de fondos a los movilizados. — R. LESER, Director general.

BANCO ESPAÑOL DEL RIO DE LA PLATA. — Casa matriz en Buenos Aires, Reconquista número 200.

Capital suscripto	$ 100.000.000.—	m|n
Capital realizado	" 98.189.500.—	"
Fondo de reserva	" 48.240.674.28	"
Prima a cobrar	" 986.300.—	"

SUCURSALES
En el exterior: Barcelona, Bilbao, Coruña, Génova, Hamburgo, Londres, Madrid, Montevideo, París, Río de Janeiro, San Sebastián, Valencia y Vigo.
En el interior: Adolfo Alsina, Bahía Blanca, Balcarce, Bartolomé Mitre, Córdoba, Dolores, La Plata, Lincoln, Lomas de Zamora, Mar del Plata, Mendoza, Mercedes (San Luis), 9 de Julio, Pehuajó, Pergamino, Rafaela, Rivadavia, Rosario, con una agencia, Salta, Salliqueló, San Juan, San Nicolás, San Pedro, Santa Fe, Santiago del Estero, Tres Arroyos y Tucumán.
AGENCIAS EN LA CAPITAL
Número 1, Pueyrredón 185; núm. 2, Almirante Brown 1201; núm. 3, Vieytes 2600; núm. 4, Cabildo 2027; núm. 5 Santa Fe 2201, núm. 6, Corrientes 3200; núm. 7, Entre Ríos 1145; núm. 8, Rivadavia 6902; número 10, Bernardo de Irigoyen 1600, núm. 15, Bernardo de Irigoyen 364, número 16, Reconquista y Paseo de Julio
Corresponsales directos en todos los países.

Abona por depósitos en moneda legal	
En cuenta corriente	Sin interés
A 30 días	1 1|2 o|o
A 60 días	2 „
A 90 días	3 „
A mayor plazo	convencional
Depósitos a premio con libreta desde 10 pesos moneda nacional hasta pesos 10.000 después de 60 días	4 o|o
Cobra:	
En cuenta corriente	3 o|o
Descuentos generales	convencional

El Banco se ocupa de toda clase de operaciones bancarias en general. — Buenos Aires, septiembre 30 de 1917.—Elías D. Arambarri, gerente general.

BANCO DE LONDRES Y RIO DE LA Plata. — Buenos Aires, Bartolomé Mitre 39. — Barracas al Norte, Montes de Oca 701. — Once, Pueyrredón 301. — Santa Fe 2122. —Bernardo de Irigoyen 1138. — Boca, Almirante Brown 1150.

Abona por año	Papel	Oro
Por depósitos en c. c.	sin int.	sin int.
Id. a la vista, con libreta	sin int.	sin int.
Id. id. a plazo fijo de 3 meses	3 o|o	1 o|o
Id. id. a plazo de 6 meses	3 1|2 o|o	1 o|o
Por depósitos en Caja de Ahorros hasta $ 10.000 papel, después de 60 días	5 „	sin int.
Cobra por año:		
Por adelantos en c. c.	8 o|o	8 o|o

Depósitos en Caja de Ahorros se reciben en las siguientes sucursales: Once de Septiembre, calle Santa Fe, calle Bernardo de Irigoyen, Boca y Barracas. Sucursales en Chile: Santiago y Valparaíso.
Buenos Aires, abril 1.o de 1916. — James Dey, Barry Scott, gerentes.

OBLIGADO y Cía., Agentes de Patentes de Invención y Marcas, calle Bartolomé Mitre 343, hacen saber al público que tienen en venta el invento patentado en este país bajo el No. 10.721, con fecha 29 de Noviembre de 1913, por 10 años, a nombre de VICKERS LIMITED, y titulado: "Un dispositivo de amarre para minas submarinas que permite su relevo o levantamiento".
5|465 v. nov. 8

WHISKY BUCHANAN

EDICTOS JUDICIALES

Por disposición del señor juez de primera instancia en lo civil de la capital federal, doctor Fernando Klappenbach, se cita, llama y emplaza por el término de treinta días a contar desde la primera publicación del presente, a todos los que se consideren con derecho a los bienes dejados por fallecimiento de D BASILIO DE BASSI, ya sean como herederos o acreedores para que dentro de dicho término, comparezcan por ante su juzgado y secretaría del que subscribe, a deducir sus acciones en forma, bajo apercibimiento de lo que hubiere lugar por derecho. — Buenos Aires, 23 de agosto de 1917. — José María Gutiérrez Sáenz, secretario. 5|229v.Nov.14

El señor juez de primera instancia en lo civil de la capital de la república, doctor don Juan Carlos Lagos, ha dispuesto se cite, llame y emplace por el término de treinta días, contados desde la primera publicación del presente, a todos los que se consideren con derecho a los bienes dejados por doña TERESA MACHIAVELLO DE FONTANA, ya sean como herederos o acreedores, para que dentro de dicho término comparezcan a deducir sus acciones en forma, por ante su juzgado y secretaría del que subscribe, bajo apercibimiento de lo que hubiere lugar por derecho. — Buenos Aires, octubre 4 de 1917 —A. G. Barraquero, secretario.
5|186v.Nov 10

Por disposición del señor juez de primera instancia en lo civil de la Capital Federal, doctor don César A. Campos, se cita, llama y emplaza por el término de treinta días a contar desde la primera publicación del presente, a todos los que se consideren con derecho a los bienes dejados por fallecimiento de don JOSE COLLAZO BELLO, ya sean como herederos o acreedores, para que dentro de dicho término comparezcan por ante su juzgado y secretaría del que suscribe, a deducir sus acciones en forma, bajo apercibimiento de lo que hubiere lugar por derecho.
Buenos Aires, 24 de julio de 1917. — Julio E. Padilla, secretario.
5|215 v. Nov. 12.

El señor juez de primera instancia en lo civil de la Capital de la República, doctor don Roberto Bunge, ha dispuesto se cite, llame y emplace por el término de treinta días, contados desde la primera publicación del presente, a todos los que se consideren con derecho a los bienes dejados por don FRANCISCO DODERO, ya sean como herederos o acreedores, para que dentro de dicho término comparezcan a deducir sus acciones en forma, por ante su juzgado y secretaría del que suscribe, bajo apercibimiento de lo que hubiere lugar por derecho
Buenos Aires, octubre 23 de 1917. — Manuel A. Marini, secretario
5|309 v. Nov. 24.

Por disposición del señor juez de primera instancia en lo civil de la Capital de la República, doctor Arturo Seeber se cita, emplaza por el término de treinta días, a contar desde la primera publicación del presente a todos los que se consideren con derecho a los bienes dejados por fallecimiento de doña IDA LAUSKA o LAISKA o LOISTKEP ya sean como herederos o acreedores para que dentro de dicho término, comparezcan por ante su juzgado y secretaría del que suscribe a deducir sus acciones en forma, bajo apercibimiento de lo que hubiere lugar por derecho
Buenos Aires, octubre 24 de 1917. — Héctor Depietri, secretario.
5|319 v. Nov. 24.

Por disposición del señor juez de comercio de esta capital, doctor don Eduardo M. Naón, se cita, llama y emplaza a don JULIO E. ROMERO, por el término de quince días, contados desde la primera publicación del presente, a fin de que dentro de él comparezca ante su juzgado y secretaría del autorizante, a estar a derecho y tomar intervención en el juicio que le ha promovido el Banco de la provincia de Buenos Aires, sobre cobro de la suma de 50.09 ,04 pesos m|n. importe de un pagaré vencido y protestado, bajo apercibimiento de que si no compareciese, se le tendrá por rebelde y se nombrará al defensor oficial de ausentes, para que lo represente.—Buenos Aires, septiembre 3 de 1917. — Luis Martín y Herrera, secretario
5|382v.Nov.16

Por disposición del señor juez de primera instancia en lo civil de la Capital Federal, doctor Fernando Klappenbach, se cita, llama y emplaza por el término de treinta días, a contar desde la primera publicación del presente, a todos los que se consideren con derecho a los bienes dejados por fallecimiento de don PABLO ANTONIO RIGHELLATO, ya sean como herederos o acreedores, para que, dentro de dicho término, comparezcan por ante su juzgado y secretaría del que suscribe, a deducir sus acciones en forma, bajo apercibimiento de lo que hubiere lugar por derecho.
Buenos Aires, 12 de septiembre de 1917 — Jorge Figueroa Alcorta, secretario.
5|402 v. Dic. 2.

Por disposición del señor juez de comercio de la capital federal, doctor don Eduardo M. Naón, secretaría del que subscribe se hace saber por el término de ocho días a los acreedores de concurso formado a don PASCUAL ACONCIA, que el síndico nombrado en los autos de referencia, ha presentado el estado de distribución. — Buenos Aires, octubre 31 de 1917. — Luis Martín y Herrera, secretario. 5|406v.Nov.11

Por mandato del señor juez de primera instancia en lo civil de la capital, doctor Matías Mackinlay Zapiola, se hace saber por el término de tres días contados desde la primera publicación del presente, a don ADOLFO VILLALBA, en el juicio que le sigue La Holando-Argentina, Sociedad Hipotecaria, sobre cobro de crédito hipotecario, se dictó el auto siguiente: "Buenos Aires, octubre 11 de 1917. Autos y Vistos: Haciéndose efectivo el apercibimiento decretado a fs. 18 vta. y no habiendo el demandado opuesto excepciones, según certifica el actuario en este acto resuelvo mandar llevar la ejecución adelante hasta hacerse el acreedor íntegro pago del capital reclamado, sus intereses y costas. Regúlanse los honorarios del doctor Brea en la suma de ciento sesenta pesos moneda nacional y los del doctor Chilibroste en la de ciento cuarenta pesos de igual moneda, y los procuratorios de don Sandalio J. Parodi en la de cien pesos de igual moneda. — M. Mackinlay Zapiola. — Ante mí: José A. Quirno Costa. — Buenos Aires, noviembre 2 de 1917". — José A. Quirno Costa, secretario. 5|429v.nov.8

Por disposición del señor juez de comercio de la Capital Federal, doctor Eduardo M. Naón, se hace saber por el término de ocho días a todos los acreedores de la quiebra de CARLOS SONCINI, que se ha señalado la audiencia del día diez y nueve de noviembre próximo a las dos p. m., a fin de que comparezcan a regular los honorarios del depositario y a tomar en consideración la propuesta del síndico, respecto al inmueble Boyacá 841|7.
Buenos Aires, 20 de octubre de 1917.— Dimas González Gowland, secretario.
5|464 v. Nov. 14.

CONVOCATORIAS

MERCADO CENTRAL DE FRUTOS.—ASAMblea General Extraordinaria. — Se cita a los señores accionistas a la Asamblea General Extraordinaria que tendrá lugar el miércoles 21 de noviembre próximo, a las 2 y 30 p. m., en el local de la Sociedad Avenida de Mayo 981.

ORDEN DEL DIA:

Autorizar al directorio para que en 1.o de mayo de 1918, amortice totalmente el saldo de Empréstito Debenture.
Se previene a los señores accionistas que para tener derecho a tomar parte en las deliberaciones de la asamblea, deberán depositar sus acciones o recibos de los bancos con cinco días de anticipación por lo menos, al fijado para la reunión. El depósito debe hacerse en el escritorio central de la Compañía, Avenida de Mayo 981, del 6 al 8 de noviembre ambos inclusive, de 1 a 3 p. m.
Buenos Aires, octubre 30 de 1917. — Por orden P. Aguirre, gerente.
5|354 v. Nov. 14.

TOURING CLUB ARGENTINO. — SE PREviene a los señores socios, que el día jueves 8 de noviembre, a las 6.30 de la tarde, se efectuará la décima asamblea general ordinaria, en el local social, Av. de Mayo 76., 6.o piso, para considerar el balance y la memoria correspondiente al ejercicio vencido; elegir 9 miembros titulares de la Comisión Directiva y tratar los asuntos que se presenten por los socios, de acuerdo con los artículos 9, 10, 11, 20, 21 y el 22, que se transcribe a continuación: "Art. 22: La asamblea general se efectuará en "quorum" con la presencia de 100 socios activos. Si a la primera citación no concurriera este número, se citará nuevamente con 10 días de intervalo, por lo menos, y la asamblea quedará constituída con el número de socios presentes a la hora de la convocatoria. Las citaciones se harán en los diarios de mayor circulación de la capital, durante diez días y con trascripción del presente artículo".— Francisco M. César, secretario.
5|355 v. Nov. 8.

BANCO FRANCES DEL RIO DE LA PLATA. — Reconquista 157 — Asamblea general extraordinaria del 17 de Diciembre de 1917 — El Consejo de Administración del Banco Francés del Río de la Plata, convoca a los señores accionistas a una asamblea general Extraordinaria que tendrá lugar el 17 de diciembre de 1917, a las 4 de la tarde en el local del Banco, 157 Reconquista con la siguiente

ORDEN DEL DIA:

1.o Reducción del capital.
2.o Modificación de los estatutos.
3.o Designación de dos accionistas para aprobar y firmar el acta de la asamblea

De acuerdo con el artículo 28 de los estatutos, no podrán discutirse otros puntos que los comprendidos en la orden del día.
Los señores accionistas que deseen asistir a la asamblea o hacerse representar en ella, deberán depositar sus acciones o el recibo del depósito exigido por el artículo 23 de los Estatutos, en el Banco Francés del Río de la Plata, en Buenos Aires, o en sus sucursales hasta el 13 de diciembre inclusive. 5|392 v. Nov 17.

"LA PROPIEDAD". — SOCIEDAD ANONIma de Edificación y Ahorro. — Lavalle N.o 485 — Convocatoria. — De acuerdo con lo dispuesto por el artículo 32 de los estatutos sociales, el directorio convoca a los señores accionistas para la asamblea general ordinaria que deberá celebrarse el sábado 24 de noviembre próximo, a las 5 p. m., en el local de la sociedad, Lavalle 485, para tratar la siguiente orden del día:
1.o Consideración de la memoria, balance general y cuenta de ganancias y pérdidas correspondientes al duodécimo ejercicio.
2.o Distribución de utilidades.
3.o Elección por tres años de dos directores titulares y dos directores suplentes, en reemplazo de los señores Salvador Inchausne, J. Pedro Passicot, Luis Testoni y Pedro Uhalde, que han terminado su mandato.
4.o Elección de síndico titular y síndico suplente.
5.o Designación de dos accionistas para aprobar y firmar el acta de la asamblea.
NOTA. — Se recuerda a los señores accionistas, que para asistir a la asamblea, deberán depositar en las oficinas de la sociedad, con dos días de anticipación del fijado para la reunión, sus acciones o un certificado de tenerlas depositadas en algún Banco u oficina pública. — Buenos Aires, 5 de noviembre de 1917. — Salvador Inchausne, presidente — Leopoldo Sjöcerg, gerente. 5|414 v. Nov. 20.

LICITACIONES

Obras Sanitarias de la Nación

Se llama a licitación para el suministro de (1.600) un mil seiscientas toneladas métricas de leña con destino a la maquinaria de la ciudad de Corrientes, de acuerdo en un todo con el pliego de condiciones que los interesados pueden consultar en la Dirección Técnica, calle Charcas 1840, los días hábiles, de 1 a 5 p. m., y en la Oficina de la Inspección en la ciudad de Corrientes.
Las propuestas deberán presentarse en la secretaría del Directorio de las Obras Sanitarias de la Nación, Charcas número 1840, y serán abiertas el 10 de diciembre próximo, a las 4 p. m., en presencia de los interesados que concurran al acto.
Buenos Aires, 6 de noviembre de 1917. — José I. Goñi, secretario.
5|478-v. nov. 17.

DIRECCION GENERAL DE MINAS

En la Dirección General de Minas, Geología e Hidrología del Ministerio de Agricultura, calle Maipú 1241, se recibirán propuestas para la provisión de materiales y accesorios para máquinas perforadoras, hasta el día 31 de diciembre de 1917, a las 2 p.m. Informes Sección Contabilidad, de 12 a 6 p. m.
4|957 v Dic. 31.

DIRECCION GENERAL DE MINAS

En la Dirección General de Minas, Geología e Hidrología del Ministerio de Agricultura, calle Maipú 1241, se recibirán propuestas hasta el día 10 de Diciembre de 1917, a las 2 p. m., para la provisión de suministros, de acuerdo con el detalle y condiciones publicados en el Boletín Oficial. Mayores informes. Sección Contabilidad, de 12 a 6 p. m.
5|357 v dic. 10

Consejo General de Educación

Licitación

Llámase a licitación pública por el término de 30 días, a contar desde la fecha, para la provisión de muebles y útiles escolares que se necesitan en las escuelas de la provincia en el año 1918.
Las propuestas serán presentadas a la secretaría del Consejo, en papel sellado provincial de cinco pesos la primera hoja y de un peso m|n. cada una de las siguientes y en sobre cerrado y lacrado.
La apertura de las propuestas tendrá lugar en la secretaría del Consejo General de Educación, el día 20 de noviembre próximo a las 9 a. m., en presencia de las personas que concurran al acto.
El pliego de condiciones, la nómina de los artículos y modelo de los mismos se encuentran a disposición de los interesados en la secretaría del Consejo de 8 a 12 a. m. de todos los días hábiles. — El secretario.
Tucumán, noviembre 1.o de 1917.
5|450 v. Dic. 5.

MINISTERIO DE AGRICULTURA

DIRECCION DE GANADERIA

Licitación de forrajes

Se llama a licitación pública por treinta días contados de la fecha, para la provisión de forrajes por lo que resta del corriente año y para todo el año 1918, en propuestas separadas para uno y otro ejercicio, destinados a la alimentación de los animales del Lazareto cuarantenario, embarcadero de exportación e instituto bacteriológico, de acuerdo con los pliegos de condiciones que se encuentran a disposición de los interesados en la dirección general de ganadería. Carlos Calvo y Paseo Colón, donde deberán presentarse las propuestas cerradas el lunes 13 de noviembre próximo, a las 4 p. m., las que serán abiertas en presencia de los interesados, del director de ganadería y del escribano general de gobierno que labrará el acta.
Buenos Aires, octubre 12 de 1917. — Alfredo A. Carman, secretario.
5|208-v. nov. 12.

MINISTERIO DE AGRICULTURA

Llámase a licitación de precios por el término de 30 días para la provisión de artículos de escritorio para el año 1918, destinados a las distintas reparticiones del Ministerio de Agricultura, la que tendrá lugar en la Subsecretaría del mismo (Casa de Gobierno), el día 23 de Noviembre próximo, a las 3 p. m., de acuerdo con el pliego de condiciones, muestras y lista de artículos que se encuentran a disposición de los interesados en la Sección Contabilidad del Ministerio (Paseo Colón y Carlos Calvo).
Buenos Aires, octubre 16 de 1917 — El Subsecretario.
5|250 v. nov. 17

Ministerio de Marina

DIRECCION GENERAL ADMINISTRATIVA
Paseo Colón y Brasil

Llámase a presentación de propuestas hasta las 2 p. m. del día 27 de noviembre del año en curso, para la provisión de carne fresca y pan y galleta, a los buques y reparticiones de la armada, durante el primer semestre de 1918, en las zonas de la capital, Río Santiago, Puerto Militar, Zárate y Tigre. Por datos, pliego de condiciones, etc., ocurrir a la División Compras.
5|311-v. nov. 9.

Ministerio de Guerra

DIRECCION GENERAL DE ADMINISTRACION

Llámase licitación pública para el día 13 de noviembre del corriente año a las . p. m. para la provisión de (80.000) ochenta mil metros de paño kaki para tropa.
Por datos y pliegos de condiciones dirigirse a la 4a división de 12 a 4 p. m., Paseo Colón 1407.
Fdo. Arturo Riveros
Tte. coronel secretario accidental
5|288-v. nov. 13.

Dirección general de los puertos de Buenos Aires y La Plata.

Licitación de arrendamiento de terreno para el pastoreo en el puerto de La Plata.

Llámase a la licitación pública, que tendrá lugar el día 27 de noviembre próximo, a las 3 p. m., en el despacho del señor director general en Buenos Aires, calle Belgrano e Ingeniero Huergo, para recibir las propuestas para el arrendamiento de los terrenos fiscales en el puerto de La Plata, destinados al pastoreo, de acuerdo con el pliego de condiciones que se encuentra a disposición de los interesados en la secretaría de la dirección general en Buenos Aires, y en las oficinas de la contaduría en el puerto de La Plata.
5|366 vNov.26

RAMBLA DE MAR DEL PLATA

Llámase a licitación hasta el día 14 de noviembre, a las 3 p. m., para el arrendamiento del cinematógrafo situado en el cuerpo D. de la rambla, local núm. 121.
Las propuestas se presentarán a la dirección de la rambla en sobre cerrado, con el título "Licitación cinematógrafo", hasta el día y hora indicada, y serán abiertas en presencia de los interesados que concurran.
Pliego de condiciones y demás detalles a disposición de los interesados los días hábiles, de 1 a 5 p. m. en la dirección, Av. de Mayo 760. (6o. piso)—El director general.
5|367v.14nov.

Intervención nacional

MINISTERIO DE OBRAS PUBLICAS
Escuela de parteras y maternidad

Llámase a licitación pública por el término de quince días y de acuerdo con lo dispuesto en la Ley de Contabilidad, para la provisión a la Escuela de Parteras y Maternidad, de mobiliario y ropas que se detallan en el pliego respectivo y comprende: camas, sillas, colchones, almohadas, sábanas, fundas, frazadas, colchas, toallas, género para ropa, impermeable, etc., dos guardarropas, una mesa de pinotea esmaltada, dos mesas-cama para partos, un aparato "Lavasor" (esterilizador de agua), una mesa operaciones modelo americano modificada, bancos giratorios, etc.
La apertura de las propuestas tendrá lugar el día 15 de noviembre, a las dos de la tarde, en el despacho del señor ministro, ante el mismo o el oficial mayor, reservándose el derecho de aceptación o rechazo de las propuestas que se presenten.
Los planos y pliego respectivo pueden consultarse en el despacho del oficial mayor del ministerio, todos los días hábiles, de 1 a 5 p. m.
La Plata, octubre 29 de 1917. — Firmado: A. Giovacchini.
5|394-v. nov. 16

Intendencia Municipal de la Capital

Licitación para la impresión del Digesto Municipal

Llámase a licitación pública para el día 12 de noviembre próximo, a las 2.30 de la tarde, para la impresión del Digesto Municipal, de acuerdo con el pliego de condiciones existente en la oficina de licitaciones, donde puede consultarse. Exp. número 55.259, L. 917.—Buenos Aires, octubre 31 de 1917.—El secretario.
5|395v.Nov.11

Licitación para la construcción de mangas de lluvias.

Llámase a licitación para la construcción de baños de lluvia en las mangas de entrada a los bretes de los mataderos de Liniers.
Tendrá lugar el día 16 del actual, a las 3 p. m.
El pliego de condiciones puede consultarse en la Oficina de Licitaciones.
B. Aires, noviembre 7 de 1917.
El Secretario.
5|453 v nov. 13

Licitación para la provisión de 950 metros cúbicos de arena gruesa.

Llámase a licitación pública para el día 14 del corriente, a las 3.30 de la tarde, para la provisión de novecientos sesenta metros cúbicos de arena gruesa, mediana y fina, destinada a las obras a ejecutarse en el cementerio del Norte, de acuerdo con el pliego de condiciones que puede consultarse en la Oficina de Licitaciones, Avenida de Mayo 525, 2o. piso.
Bs. Aires, noviembre 6 de 1917.
El Secretario.
5|440 v. nov. 14

Licitación para la provisión de forrajes

Llámase a licitación verbal para la provisión de 200.000 kilogramos de pasto seco; 40.000 kilogramos de maíz; 120.000 kilogramos de avena o cebada y 10.000 kilogramos de afrecho, de acuerdo con el pliego de condiciones que puede ser consultado en la Oficina de Licitaciones de la Intendencia Municipal y en la Administración General de Limpieza.
Las propuestas serán oídas el lunes 12 del corriente a las 4 p. m., en la Administración de Limpieza, Santa Fe 1643. 5|466 v. nov. 10

Licitación para la instalación de un tanque bomba en el Palacio Municipal.

Llámase a licitación para la instalación de un tanque y bomba en el Palacio Municipal. Tendrá lugar el día 12 del actual, a las 3 de la tarde. El pliego de condiciones puede consultarse en la oficina de licitaciones.—Buenos Aires, noviembre de 1917.
5|408 v. nov. 11

Licitación para la provisión de 500.000 ladrillos de cal

Llámase a licitación pública para el día 14 del corriente, a las 3 p. m., para la provisión de quinientos mil (500,000) ladrillos de cal con destino a las obras a ejecutarse en el cementerio del Norte, de acuerdo con el pliego de condiciones que puede consultarse en la Oficina de Licitaciones, Avenida de Mayo 525, segundo piso.
Bs. Aires, noviembre 6 de 1917.
El Secretario.
5|442 v. nov. 14

Licitación para la provisión de 250 toneladas de cal de Córdoba.

Llámase a licitación pública para el día 14 del corriente, a las 2.30 de la tarde, para la provisión de doscientas cincuenta toneladas de cal de Córdoba (250), con destino a la construcción de galerías y nichos en el cementerio del Norte, de acuerdo con el pliego de condiciones que puede consultarse en la Oficina de Licitaciones, Avenida de Mayo 525, 2o. piso.
Bs. Aires, noviembre 6 de 1917.
El Secretario.
5|441 v. nov. 14

Licitación para la provisión de cemento portland

Llámase a licitación pública para el día 15 del corriente, a las 3 p. m., para la provisión de 63 toneladas de cemento portland, con destino a las obras que se ejecutan en el cementerio del Norte, de acuerdo con el pliego de condiciones que puede consultarse en la Oficina de Licitaciones, Avenida de Mayo 525, 2o. piso.
Bs. Aires, noviembre 7 de 1917.
El Secretario.
5|454 v. nov. 15

Licitación para la provisión de materiales

Llámase a licitación pública para el día 15 del corriente, a las 2.30 de la tarde, para la provisión de los siguientes materiales con destino a la construcción de celdas crematorias en los mataderos: 4000 ladrillos refractarios comunes, 4000 ladrillos refractarios de cuña y 4000 kilogramos de tierra refractaria, de acuerdo con el pliego de condiciones que puede consultarse en la Oficina de Licitaciones, Avenida de Mayo 525, 2o. piso.
Bs. Aires, noviembre 7 de 1917.
El Secretario.
5|452 v. nov. 15

Cementerio del Oeste

Se previene a las personas que tengan deudos depositados en los nichos del Cementerio del Oeste cuya ubicación y nombre del cadáver se indica a continuación, que si dentro de los treinta días del vencimiento no se presentaran a practicar la renovación del arrendamiento, se procederá a colocar los cadáveres en el osario general.

4a. Capilla—
18 Juan Zuganamurdi.
39 Luisa B. de Colombetti.
40 Ana Firpo de Gambieri.
52 Celia C. Cienfuegos.
62 José Lalanne.
68 Pascual Gargan.
75 Julio Higue.
76 Agustín Caffesa.
98 Luis Lezama.
99 María B. de Oyharçabal.
1a. Galería—
5 Bartolomé Malvicini.
15 Ursula P de Spinedi e hija
45 María H. G. de Cheffe.
77 María C. de Bruno.
95 Carlos T. Helguera.
97 Jerónimo Groppo.
132 Luis Jammes.
141 Monserrat García.
144 Francisca Vázquez.
160 Egidio Perretta.
212 Encarnación Jar.
215 María Couton de Pelot.
225 Josefa P de Perriere.
256 Fco Fernández.
265 Herman Portesani.
275 Tomás Damicovich.
276 Luis Martínez.
331 María Serrano.
341 Carlos Certani.
404 Juan B. Bidart.
463 Tomás Siones.
482 Mariano Giammarchi
496 Tiburcio Sarasay.
543 Rosa A. de Micheli.
552 Pedro Cerdan.
583 Manuel F. Pérez.
586 Juan Bta. Counzot.
2a. Galería—
16 María Esther González Gerard.
49 Susana R de Fernández.
93 Luisa V. de Rodríguez.
99 Pascual Di Palma.
140 Carlota Hetrene de Hugue
159 Abel Arene.
209 Magdalena R de Firpo.
219 Domingo Bidart
284 Teresa M de Sturla.
321 Serafina P de Magaldi.
371 Ana Prezinzo
444 Alcira R de Blance
511 Francisco Barbosa.
3a Galería—
4 Luisa M de Renet.
98 José Roque Massone.
104 Eduardo Bezzo.
325 José B de Benedetto.
365 Luis Grinachi.
518 Miguel Canessa.
3a. Galería subterránea—
211 Manuel Mendizabal.
251 Modesta Carballo.
252 Ofelia Lanzani.
311 Adelina B. de Copello.
312 Emilia Ga ulli.
4a. Galería—
97 Erminia N. de Crovetto.
5a. Galería—
541 Ernesto Provini.
651 María C. de Irume.
652 Anita Ondarcehu.
702 Miguel Perserises.
741 Martín Martínez Marcos.
821 Luciano T. Theurkzanffl.
822 Juana Dagaud.
861 Arjilia Esther Pipo.
891 José Santangelo.
906 Jerónimo La Guidara.
911 Pedro Tanti.
914 Dominga R. de Isero.
931 César G. Baldi.
951 Edjidio Sarubbi.
1011 Luisa D. de Di stini.
5.a Galería subterránea—
9 Domingo Padula.

Buenos Aires, octubre de 1917.
El Secretario.
5|232 v. nov. 15

Cementerio del Norte

Se avisa al locatario de la sepultura tercera del tablón veinte de la sección diez del cementerio del Norte que habiendo vencido el plazo por el cual se fué arrendada la mencionada sepultura y en la que figura la siguiente inscripción: "Gregoria Serrano de Cabrera", que en el plazo de treinta días a contar de la primera publicación de este aviso, deberá presentarse a retirar los restos existentes, pues en caso contrario serán depositados en el Osario General, a fin de poder disponer del terreno por haber sido solicitado por expediente número 21141-C-1917.
EL SECRETARIO.
5|312 v. nov. 24

CEMENTERIO DE FLORES

Habiendo vencido el término del arrendamiento de las sepulturas ubicadas en los tablones 11, sección 12 y 16, sección 2a. (traza provisoria) y tablones 1, 2, 3, 4, 5, 6, 7, 8, 9, 10, 15, 20, 21, 22, 23 y 26 de la sección 7.a y los nichos números 110, Sección 1a., Serie 2a.; 64, 72, 77 y 83, Sección 2a., Serie 2a.; 320, 222 y 237 alto nivel y 40, 42 y 49 bajo nivel del Cementerio de Flores, se hace saber a las personas que tengan deudos allí depositados que si en el plazo de treinta días a contar desde la fecha de la presente publicación no se presentaran a practicar su renovación, se procederá a exhumar los cadáveres y colocarlos en el Osario General. — El secretario. — Buenos Aires, octubre de 1917.
5|330 v. nov. 25

LA SECCION DE LOS NIÑOS

EL MONO Y EL BARRIL

UN PROCEDIMIENTO DIFIC

III

Nada se le había ocurrido al inteligente mono, para dar satisfacción a su deseo. Sus pensamientos no acertaban a dar con la ayuda indispensable para beber el contenido del barril. Si en su poder existiera un taladro con la pieza correspondiente para agujerear el barril, la solución se presentaba fácil. Pero, en medio del campo no era posible hallar ni el instrumento citado, ni siquiera una simple barrena utilizable a su fin.

El problema lo tenía cada vez más pensativo y se hallaba dispuesto a hacer rodar el barril nuevamente, hasta llevarlo al sitio de donde lo había sustraído.

—Es una lástima,—decía el mono—tener que abandonar una empresa tan linda como ésta. Tendría el mayor placer en beber unos tragos de vino y no me es posible por la falta de un instrumento para agujerear el barril.

Mientras hacía estas reflexiones apareció, como mandado providencialmente, un hermoso carnero, separado de la majada que pastaba en el campo. Observado por el mono, iba a interrogarle sobre el objeto de su presencia, cuando se sorprendió gratamente al mirarle los grandes y fuertes cuernos que adornaban la cabeza.

Tan intenso fué el placer experimentado por el mono, que abriendo los brazos y levantándolos en alto, saltó hacia arriba dando fuertes chillidos.

Por su parte, el carnero, inofensivo y poco dispuesto a escenas violentas, miraba al mono sin darse cuenta de lo ocurrido.

Mañana veremos como la inteligencia del mono le prestó ayuda para usar con acierto al carnero visitante.

INFORMACIONES DE ULTIMA HORA

La guerra mundial

LA SITUACIÓN RUSA

DEPOSICIÓN DEL MINISTRO KERENSKY

PROPÓSITOS DE PAZ DE LOS MAXIMALISTAS

(DE NUESTROS CORRESPONSALES Y DE LA AGENCIA HAVAS)

Deposición del ministro Kerensky

NUEVA YORK, noviembre 8 — Un despacho recibido de Londres anuncia que el jefe del gabinete ruso señor Kerensky ha sido depuesto.

Propósitos de paz de los maximalistas

PETROGRADO, noviembre 8. — El comité militar del "soviet" lanzó una proclama diciendo que gracias a la ayuda de la guarnición militar, Petrogrado está en sus manos y declarando que el nuevo gobierno propondrá una paz inmediata.

Los maximalistas dueños de Petrogrado

LONDRES, noviembre 8. — Una información de Petrogrado anuncia que los maximalistas se adueñaron del control de Petrogrado.

Detalles de la sublevación maximalista

LONDRES, noviembre 8. — La agencia oficiosa de Petrogrado anuncia que los maximalistas están apoyados por la guarnición de Petrogrado, lo que hizo posible el golpe de estado sin vertir sangre.

El señor Trotzky, presidente del comité central del consejo de obreros y soldados, anunció que el gobierno provisional ya no existe, y que varios de sus miembros fueron arrestados.

El parlamento preliminar ha sido disuelto.

Una proclama anuncia que la guarnición y el proletariado de Petrogrado depusieron al gobierno de Kerensky.

La conquista de Gaza

PARIS, noviembre 8. — Los diarios de esta capital declaran que un acontecimiento cuyas consecuencias pueden ser considerables, es la toma de Gaza, la cual señala el principio del crepúsculo de la dominación otomana en los lugares santos y presenta halagüeñas perspectivas para la liberación de la cuna del cristianismo.

Actualmente las comunicaciones turcas están completamente cortadas con los contingentes que operan en Arabia. La suerte de Medina parece decidida.

Inglaterra, los aliados y el rey de Hedjaz tienen casi toda la Mesopotamia y el sur de la Palestina.

"Le Petit Parisien" nota irónicamente que los turcos mandan refuerzos a Italia mientras que sus posesiones seculares caen en poder de los aliados.

Declaraciones del ministro Barthou

PARIS, noviembre 8. — Las declaraciones del ministro M. Barthou, ante la comisión de relaciones exteriores sobre los acontecimientos de Rusia e Italia, a la cual hizo conocer las medidas tomadas a raíz del acuerdo de los aliados para que asegure la más completa unidad de acción para la dirección vigorosa de la política de guerra, obtuvieron unánime aprobación.

Relaciones de Islandia y Dinamarca

NUEVA YORK, noviembre 8. — Telegramas de Copenhague informan que el diario "Politiken" anuncia que el pueblo y el parlamento de Islandia exigen el empleo de su bandera nacional y una mayor independencia.

"Se teme — agrega el citado periódico — que el rechazo de esos pedidos pueda acarrear la separación de Islandia de Dinamarca."

Parte oficial británico

LONDRES, noviembre 8. — Esta tarde apareció el siguiente parte oficial del mariscal Haig:

Durante la noche efectuamos un feliz golpe de mano al sudeste de Armentieres, haciendo 14 prisioneros e infligiendo pérdidas al adversario.

Rechazamos dos tentativas enemigas al norte de Roeux. Hicimos algunos prisioneros.

Las existencias de oro en Francia

PARIS, noviembre 8. — Bajo el título de "Francia, reina del oro", "Le Journal" publica un cuadro de las existencias de oro en los principales países.

A fines del mes de octubre tenían: Francia, 5.326.000.000; Rusia, 3.005.000.000 millones; España, 1.949.000.000; Holanda, 1.419 millones; Italia, 835.000.000; Rumania, 493 millones y Suiza 349 millones.

Austria, Bulgaria y Turquía no figuran por no haber facilitado dato alguno sobre sus reservas de oro.

En lo que se refiere a las existencias alemanas, sus reservas le son necesarias, pues el gobierno ha decretado que ciertos billetes del gobierno figuran como existencia en oro.

"Le Journal" deduce de todo esto que Francia, a pesar de las exportaciones de metal precioso durante la guerra, está, desde el punto de vista financiero, en perfecta posición para afrontar sin temores las luchas económicas de después de la guerra.

La unión nacional en Italia

PARIS, noviembre 8. — La prensa registra con satisfacción el hecho de que las manifestaciones de unión nacional toman cada día más amplitud en Italia.

Los críticos militares, constatando que la situación militar es todavía grave, consideran generalmente que el retroceso, siendo actualmente voluntario, puede perfectamente restablecerse.

"Le Gaulois" afirma que el número de divisiones alemanas que operan en Italia no pasa de diez.

"L'Echo de Paris" declara que las noticias que se reciben de Italia, de fuente técnica francesa, presentan la situación francamente mejor. Las fuerzas francesas e inglesas, que continúan llegando en gran cantidad, se organizan sobre el terreno.

"L'Humanité" afirma que no hay que desesperarse, pues Italia está toda entera de pie, despertada por la dura realidad, y organizándose en un entusiasta movimiento.

Aplazamiento de una conferencia

BERNA, noviembre 8. — Debido a la ausencia de la gran mayoría de los delegados, la conferencia pacifista internacional se vió obligada a aplazar hasta el 19 del corriente la inauguración de las sesiones.

Movimiento marítimo

PARIS, noviembre 8. — Durante la semana que terminó el día 4 entraron y salieron de los puertos franceses 1784 buques.

Solamente dos buques fueron hundidos.

Suero contra la escarlatina

ESTOCOLMO, noviembre 8. — El sabio bacteriólogo sueco señor Carl Kling descubrió un suero cuyo empleo reduce a un 17 o|o en lugar de un 70 o|o la proporción de fallecimientos entre los atacados de fiebre escarlatina.

Llamamientos de reservas

LONDRES, noviembre 8. — Los diarios publican una información recibida de Zurich anunciando que Alemania llamó a las armas a las últimas reservas de las potencias centrales, y que tendría la intención de hacer un esfuerzo final en el frente del oeste antes de la llegada de los contingentes norteamericanos.

Captura de material de guerra alemán

PARIS, noviembre 8 — El boletín oficial de la tarde anuncia:

Ejecutamos durante la noche sendos golpes de mano al noreste de Reims, al este de Mouilly y en el Woevre, tomando algunos prisioneros.

En el ataque que efectuamos ayer contra Schouholz el adversario sufrió pesadas pérdidas.

El número de prisioneros que hicimos se eleva a 120. Además capturamos un importante material de guerra, cuyo monto no ha sido aun precisado.

En el resto del frente no hay nada nuevo que señalar.

La fraternidad latina

PARIS, noviembre 8. — El monumento la "Fraternidad Latina", que será elevado gracias a las suscripciones efectuadas en los países latinos y cuya "maquette" del escultor Mr. Magrón, ha sido aceptada, será erigido en los jardines de las Tullerías.

Se ha sabido que Nicaragua y Costa Rica enviaron ya 8000 francos el delegado del Brasil, anuncia que recogió sumas importantes, así como también se sabe que Mr. Poincaré donó 10.000 francos.

Una contribución importante de Francia e Italia está asegurada.

DEL EXTERIOR

CHILE

Elogios a la colectividad italiana — Noticias diplomáticas — Sobre el congreso de neutrales.

SANTIAGO, noviembre 8 — "El Mercurio" elogia a la colectividad italiana que recolectó en una primera reunión la suma de un millón de liras pro patria.

—Se efectuó un lunch en la Bolsa de Comercio en honor del señor Ballivian que revistió todos los caracteres de una manifestación cordialísima. Hoy se efectuará un gran almuerzo.

La sociedad de esta capital prepara un gran banquete en su honor, en el que participarán altas personalidades políticas y sociales.

—El congreso social de obreros acordó adherirse al congreso internacional del obrero, que se celebrará el 25 de diciembre próximo.

—En breve será inaugurada la exposición de cuadro de la guerra presentados por el comisionado francés señor Willy Rogers, el que también dará una serie de conferencias sobre la guerra.

—A petición de un núcleo de ganaderos, el gobierno ha gestionado con éxito ante el gobierno argentino, por intermedio del ministro Figueroa Larrain, la importación de grandes partidas de ganado, a fin de fomentar la ganadería nacional.

BOLIVIA

LA PAZ, noviembre 8.—Ha sido recibido oficialmente el ministro del Perú, señor Varela, siendo pronunciados en esta ocasión discursos cordialísimos.

—Ha sido satisfactoriamente solucionado el incidente habido entre los diputados Mercado y Alvestegui.

PERU

LIMA, noviembre 8.—El senado acordó un voto de completa confianza al canciller, quien en la sesión secreta explicó satisfactoriamente la actuación del ministro en la Argentina, señor Durand, en la combinación del A. B. C. en el proyecto del congreso de neutrales.

URUGUAY

El accidente del aviador Boiso Lanzo Lanza — La utilización de los barcos alemanes — El traslado de jefes políticos — Los católicos y la reforma constitucional.

MONTEVIDEO, noviembre 8. — Despachos de Flores comunican que ha mejorado el aviador Boiso Lanza, que cayó de un aeroplano desde la altura de 50 metros.

Las heridas principales son en la espina dorsal y en la frente.

—Las comisiones de hacienda y legislación de la cámara de diputados presentaron ayer un informe relacionado con la utilización de los barcos alemanes. El informe es breve. Los nacionalistas firmaron en disconformidad la parte que se refiere a la creación de un cuerpo de marinería, entendiendo que la situación que atraviesa el país, no permite aumentar el presupuesto.

—Ampliando la información pasada sobre cambios y traslados de jefes políticos, me han asegurado que serán trasladados los jefes políticos de Maldonado, Durazno y Soriano.

—La Unión Cívica del Partido Católico acaba de dar un manifiesto al país exhortando a los correligionarios a abstenerse de votar en los comicios plebiscitarios.

PROVINCIAS

BUENOS AIRES

Estado comunal—Mejoras edilicias—En posesión de un cargo—Las sementeras.

CHACABUCO, noviembre 8.—A pesar del estado de bancarrota de las finanzas de esta comuna, producto de la actuación de los intendentes del régimen, el comisionado señor Gerónimo Tormey, con aplauso general y venciendo serias dificultades, desarrolla su acción con método y positivo beneficio para este vecindario.

El día en que tomó posesión del cargo el señor Tormey, la deuda de esta municipalidad alcanzaba a 230 mil pesos y el único haber consistía, en impuestos de muy difícil cobro, y 9 pesos en efectivo; al 30 de octubre, se ha puesto la administración al día (gastos generales, sueldos, etc.) y se ha abonado de la deuda anterior 22.500 $ m|n. La supresión de empleados innecesarios, subvenciones etc. representa una economía mensual de mas de tres mil pesos.

Se han entregado 5000 $ al señor De Titto, constructor del edificio municipal, y pagarés por el resto de su crédito, evitándose así el remate del mercado, decretado ya, en el juicio que dicho constructor seguía contra esta comuna, por deudas de las administraciones anteriores. Se emplean treinta y tres peones en el arreglo de calles y alcantarillas de desague, que se encontraban en completo estado de abandono. Se espera una cuadrilla, ofrecida por el ministerio de obras públicas, para el arreglo de pantanos en los caminos generales y a ese efecto son numerosos los vecinos, que han ofrecido su cooperación en distintas formas.

Al personal de empleados de las oficinas, se le ha recargado tres horas de trabajo extraordinaria, que se dedican a la organización del archivo y confección de un padrón de contribuyentes, requisito indispensable para la honesta y equitativa percepción de la renta. En breves días, aparecerá el balance detallado.

—Tomó posesión de su cargo el comisionado escolar señor Guillermo Manley.

—Las sementeras de maíz y trigo, en muy buen estado; los campos de pastoreo, en estado inmejorable.

El alumbrado público—Irregularidades comprobadas—Estado de las sementeras.

ROJAS, noviembre 8.—Se ha iniciado la cobranza de alumbrado público atrasado con lo que se han descubierto nuevas irregularidades, entre ellas, la de que varios vecinos que no aparecen haber pagado dichos servicios, exhiben comprobantes de estar satisfechos.

—La próxima cosecha se presenta con perspectivas inmejorables. El área sembrada supera a la del año anterior en un cien por cien. Se teme la falta de braceros para levantar la producción de este inmejorable año agrícola.

Los maizales se desarrollan en creciente prosperidad; y se cree que no habiendo llegado aún la langosta, como de costumbre en esta temporada, no aparecerá este año por esta zona.

Los nuevos comisionados—Entusiasta recepción—En posesión de sus cargos.

CORONEL VIDAL, noviembre 8. —El tren especial en el cual se trasladaron a esta localidad los comisionados municipal y escolar, señores Raúl F. Gomes y Julio Hansen, respectivamente, resultó de poca capacidad para contener la enorme concurrencia de vecinos de General Pirán, que deseaban presenciar la toma de posesión de sus respectivos puestos, al punto que muchos de ellos se vieron imposibilitados de cumplir con sus deseos.

Llegado el tren a la estación local, la ya gruesa columna de manifestantes se vió notablemente aumentada con los vecinos de esta localidad y de la campaña, los que entre vivas al partido radical, al presidente Irigoyen, al interventor nacional y a los comisionados nombrados, se encaminaron hacia los locales ocupados por la intendencia municipal y consejo escolar, donde las autoridades salientes hicieron entrega de sus puestos, estando representadas las municipales por el comisionado interino señor Casildo Leanes y las escolares por el secretario señor José F. Bottazzi, debido a la ausencia deliberada del presidente del consejo señor Camilo Freije.

Realizados estos actos, la concurrencia notablemente aumentada y constituída ya por más de quinientas personas, fué invitada a un almuerzo campestre el que se realizó dentro de un ambiente de franca camaradería.

Al final de él y después que fuera ofrecida la demostración a los señores comisionados por el señor Antonio Panebianco en un bien meditado y patriótico discurso, agradecieron ambos la deferencia de que eran objeto esbozando ligeramente sus programas de gobierno, los que por sus fines altamente patrióticos y moralizadores merecieron a cada frase grandes y espontáneas salvas de aplausos.

Hicieron también uso de la palabra delegados de los pueblos vecinos, los que al aplaudir la feliz designación de comisionados recaída en vecinos de prestigio y arraigo en el partido hicieron un llamado al pueblo incitándole a participar activamente en las luchas políticas próximas a realizarse, para que del libre sufragio electoral garantido por la presencia en los poderes públicos de personas cuyas condiciones intachables nadie pone en duda, aseguren a la comuna un gobierno que sea la fiel expresión de la voluntad popular.

Enlace — Velada — Delegación al congreso de la juventud de la provincia — Actitud aplaudida — Iniciativa del señor interventor.

MORON, noviembre 8. — Esta tarde se realizó el enlace de la señorita Elena Ondarts con el señor Luis Iriondo, siendo testigos por parte de la novia los señores Ricardo B. Sartori y Ramón Ondarts, y por el novio los señores Cándido García y Víctor Rodríguez.

—El club atlético Leandro N. Alem ha preparado una velada con un interesante programa, la que tendrá lugar esta noche en el salón Rádium.

Teniendo en cuenta las vinculaciones que tienen con las familias los socios de ese centro, es de esperar que asistirá numerosa concurrencia.

—El comité de la juventud radical ha designado a los señores Carlos E. Boati y Domingo Polero, para que lo representen en el congreso de la juventud de la provincia, que se reunirá en La Plata el 17 del corriente.

—Es digna de mención la actitud de los empleados de la municipalidad, los que en vista de la precaria situación financiera por que atraviesa, han subscripto una nota dirigida al comisionado, en la que le expresan su deseo de que no se les abonen sus sueldos mientras no aumenten las entradas. Entretanto, dice la nota que se dediquen las sumas respectivas "al pago de las cuentas más urgentes y al sueldo de los peones y empleados inferiores."

Firman los señores: José Esperanza Rodríguez, Carlos Azzarri, Pelegrino Botto, Carlos Resta, Carlos Bernst, Eduardo J. Dowbley, Cosme J. Idaberry, G. J. Burke, Rodolfo Doblas, Eduardo Badaracco, J. Arce, José Jon, Saúl Merchante, Alfredo B. Giles, Manuel García, R. Lima, J. Oliva y Pablo Bajac.

—Es muy favorablemente comentada en el seno del magisterio local la actitud del interventor nacional en cuanto se refiere a los problemas educacionales de la provincia.

La creación de una escuela especial en La Plata, destinada sobre todo a la aplicación de los métodos modernos sugeridos por la orientación científica y experimental en este campo de la actividad social, es un hecho aplaudido sin reservas por los profesionales.

La idea de crear quince bibliotecas escolares con obras selectas destinadas a los niños y escritas para ellos, es una inspiración que revela cuán de cerca ha estudiado el señor Cantilo las deficiencias de la instrucción primaria.

Entre los pueblos favorecidos por tal innovación, que rompe la rutina de almacenar libros sin ton ni son, figura este distrito que, es de esperar, sacará buen provecho de semejante distinción.

Constitución del comité de la Unión Cívica Radical de la juventud — Entusiastas manifestaciones.

NECOCHEA, noviembre 8 — Se constituyó el comité de la juventud radical de esta ciudad, en una numerosa y entusiasta convención donde se encontraba lo más representativo de los jóvenes de esta sociedad.

La comisión directiva quedó electa en la siguiente forma: presidente, Luis C. Arigotti; vicepresidente 1o., José M. Llinás; vicepresidente 2o., Martín Bilbao (hijo); secretarios: José Di Rocco y Juan F. Serrallonga; tesorero: Martín Amondarain; protesorero, Angel Garré; vocales: Félix Lauletta, Ramón Fortuny, Nicolás M. Dialeva, Cristóbal Baudino (hijo), Manuel Minvielle, Alfredo R. Coutín, Andrés Knudsen, Manuel Parodi, Antonio Volpacchio, Bautista Laraburu, Enrique Pieres, Damián Ortiz, Joaquín Urriga, Pablo Ortiz, Felipe Allegretti y Tomás R. Anastasio.

Delegados al comité central: Luis C. Arigotti y Martín Amondarain.

Comisión de propaganda: presidente, Alejandro P. Ortiz; vicepresidente, Carlos Lafforgue; secretarios: Julián Barbarito, Antonio B. Orofino, Eugenio A. Savoye y León Bergonneau. (Esta comisión tiene 200 vocales).

Al proclamarse el resultado de los escrutinios la asamblea prorrumpió en una salva de aplausos y vivas a la causa radical. Acalladas las aclamaciones, pronunciaron vibrantes discursos los jóvenes ciudadanos Luis Arigotti, Domingo Dialeva, Juan José Amondarain y el señor A. Villalón. Al terminar, el ciudadano ruso Krzeczkowsky pronunció un bien meditado discurso, historiando la vida política interna del país en sus últimos 30 años, comparando la acción devastadora del régimen con la acción patriótica del radicalismo que, a fuerza de perseverancia y cruentos sacrificios, llegaba al gobierno para poner en práctica sus elevados principios, lo que ya están aprovechando al engrandecimiento del país.

Terminó exhortando a los jóvenes radicales a continuar la obra comenzada a tener energías para sostener al gobierno nacional actual, que calificó de más inteligente y patriota de cuantos haya tenido la nación, y expresó también su pesar al no ser ciudadano argentino para enrolarse en las filas radicales.

LOMAS DE ZAMORA, noviembre 8 — Acompañado de un numeroso grupo de vecinos y correligionarios se hizo cargo hoy de la intendencia municipal, el señor Federico Champalane, designado comisionado por la intervención.

Acto continuo de hacerse cargo de su puesto, el señor Champalane procedió a nombrar secretario y contador, designaciones que recayeron en los señores Salvador Godoy y Lorenzo Pellerano, respectivamente, habiendo merecido unánime aplauso del público de este partido, pues las condiciones de moral y competencia de dichos señores son bien conocidas.

Por ausencia del ex intendente y del ex secretario, el comisionado no pudo disponer de inmediato que se levantara el inventario de las pocas existencias que posee la comuna, como era procedente, postergando el cumplimiento de esa tarea para el día de mañana.

El señor Champalanne sigue siendo objeto de unánimes y entusiastas manifestaciones de aprobación al confiarle el señor interventor los destinos de esta comuna, tan irregularmente manejada durante veinticuatro años por caudillos que han retrasado su progreso.

SANTA FE

Pago de haberes — Liquidaciones demoradas — El tiempo — Estadística de braceros — Jira de estudio.

SANTA FE, noviembre 8 — El personal de la escuela normal percibió ya sus haberes por el mes de octubre.

—Causa malestar el criterio de la contaduría general para liquidar algunas reparticiones que cobran seis u ocho días después de vencido el mes y otras a los viente o treinta días.

—Llovió ayer todo el día debido a lo cual y aunque algo tarde se benefició bastante la zona rural.

—La dirección de estadísticas ultima el censo para establecer definitivamente en qué departamentos faltarán braceros para juntar la cosecha.

—Los señores doctor Juliá, Salvador Espinosa, Vicente Palma, salieron ayer para Santa Rosa, localidad costanera donde toma incremento la tuberculosis en jira de estudio para investigar las causas del flagelo.

—El sábado se realizará la fiesta y colecta pro aliados en el salón "Roma Nostra."

CORDOBA

Huelga — Vialidad

SAN FRANCISCO, noviembre 8 — Obreros de fidería en número de ochenta se declararon en huelga; sus patrones manifiestan que otorgarán jornales y horarios como el establecimiento del país que pague más y tenga horario más reducido.

A los obreros del molino Teteoro que continúan elaborando, se les mejoró notablemente el jornal.

—Reunióse la comisión departamental de caminos, resolviendo construir seis mil metros de camino de acceso a Balnearia y diez mil metros de camino real a Devoto. Los vecinos y las municipalidades contribuirán.

Corriente de inmigración de los braceros—Viaje de un inspector y del comisario de órdenes.

CORDOBA, noviembre 8.—Con el propósito de organizar la corriente de los braceros que anualmente se produce desde los departamentos norte y oeste de la provincia hacia la zona cerealista de la misma en época de recolección de la cosecha se trasladará el inspector de agricultura y ganadería Luis J. Oses a dichos departamentos a fin de hacer propaganda entre los obreros indicándoles los lugares donde les conviene concurrir y los jornales que pueden ganar.

—El comisario de órdenes Félix González se ausentó a Bell Ville; el viaje obedece a habérsele encomendado establecer condiciones del trabajo necesidades de los braceros en las zonas agrícolas y constatar la propaganda que hacen los agitadores entre agricultores.

CORRIENTES

El informe de la comisión de cuentas — Decreto del ejecutivo — La oposición ganadera — Bandolerismo en acción — El comité liberal de Empedrado — Adhesión a la U. C. R.

CORRIENTES, noviembre 8. —En conocimiento el gobierno que el presidente de la cámara de diputados había dispuesto, por economía, que el informe de la comisión de cuentas fuera agregado al diario de sesiones con objeto de evitar la difusión de dicho informe en el que se encuentra plenamente probado el desbarajuste administrativo, se dictó una resolución, que toda la impresión que deba hacerse por la imprenta del estado necesitará la autorización del gobierno. Con este motivo el presidente de la cámara dirigió la siguiente nota: Corrientes, noviembre 4 de 1917 — Al poder ejecutivo de la provincia. — Tengo el honor de dirigirme a V. E. para que se den las órdenes del caso al jefe y director de la imprenta del estado para que se inserte en el diario de sesiones **correspondiente al presente año, las copias del informe presentado a esta honorable cámara por la comisión mixta de cuenta de la honorable legislatura.** Dios guarde a V. E. — H. Araujo Vasquez, R. M. Lubary, secretario.

— La exposición ganadera se inaugura el domingo próximo: a ella de los ganaderos de la provincia, concurrirán también del Paraguay, Chaco, Formosa y Santa Fe. Augúrase el éxito de esta exposición.

— Para dar una prueba más de la situación irregularísima de esta provincia y de la acción de la policía del régimen, un diario independiente, en su número de hoy dice: "Los salteadores" - "Nos comunican de la campaña de Empedrado que una cuadrilla de siete hombres vestidos de "cowboy" recorren las poblaciones exigiendo de sus habitantes contribuciones en dinero. La policía, que no ignora la denuncia, delibera insistir sobre las autoridades departamentales para una acción enérgica. Ella es necesaria tanto más cuando se significa a un caudillo liberal oficialista de Empedrado, como protector de la gavilla de referencia". Tres delincuentes detenidos en San Luis se sospecha tengan relaciones con éstos, uno de ellos es peón de un empleado del poder ejecutivo y caudillo liberal de Empedrado.

El subcomité liberal de Empedrado lanzó un manifiesto desligándose del gobierno por las mismas causas que en Mburucuyá, declarando que apoyará la fórmula radical.

El gobierno no pudiendo contener el avance de la democracia, no cuida de impedir la circulación de pasquines, llenos de groseros insultos contra dignos miembros opositores, afrentando así a la cultura y a la sociedad correntina.

JUJUY

Actitud de dos ministros

JUJUY, noviembre 8 — Ha causado sensación la noticia de la forma cómo se expresaron los ministros de ésta en Salta, con motivo del banquete al ex rector del colegio nacional.

Coméntase la actitud de ambos, siendo profesores en ésta del colegio nacional y escuela normal.

Las agitaciones obreras

Diversas informaciones

Telegrafistas ferroviarios — Un nuevo conflicto—

El presidente de la Sociedad argentina de telegrafistas y empleados postales, que cuenta en total con unos diez mil quinientos afiliados, conferenció esta tarde con el director de ferrocarriles, respecto a las nuevas dificultades surgidas entre los telegrafistas del Central Argentino y la gerencia de esta empresa ferroviaria.

Esas dificultades tienen por causa la actitud de la empresa nombrada, la que se niega abiertamente a acatar el horario de trabajo, prescripto en el reglamento dictado últimamente por el gobierno, que dió término a la huelga ferroviaria.

El representante de la sociedad aludida, en las conferencias que celebró ayer y esta tarde con el director de ferrocarriles, pidió al ingeniero Nogués que se obligue a la empresa rebelde a cumplir con esa y las demás disposiciones del reglamento, desde que esa fué la condición impuesta por el gobierno y bajo la cual consintieron la reanudación del trabajo que dió término a la última huelga.

La empresa, por su parte, según nos informó el representante de los telegrafistas, alega que puesto que paga los servicios de éstos, tiene derecho, según su entender, para establecer el horario que mejor cuadre a sus intereses y que, por lo tanto, no está dispuesta a pagar las horas de trabajo que los telegrafistas reputan extraordinarias, después de cumplir el horario de seis horas en las estaciones cabeceras.

Esta diversidad de criterio en la aplicación del reglamento ha ocasionado, como ya se sabe, la suspensión del personal de telegrafistas, por parte de la empresa, a causa de haberse negado a acatar el horario que aquélla pretende inponerles

Los telegrafistas, según nos informó su representante, quieren y exigen que el gobierno haga cumplir el reglamento, pues de lo contrario se verían en la necesidad de recurrir a la huelga de todo el gremio para hacer que la empresa lo acate.

El director de ferrocarriles prometió intervenir en esta cuestión, a fin de solucionarla en forma que concilie los intereses del gremio.

ROSARIO, noviembre 8. — Se confirma la declaración de la huelga por los obreros de la Compañía General. Según los informes suministrados por la empresa, los obreros declarados en huelga pertenecen al personal adherido a la Federación, esperándose de un momento a otro que siga igual actitud el personal perteneciente a la Fraternidad.

Respecto de los obreros del Central Argentino y del Central Córdoba, continúan en actitud amenazadora, presentando las mayores perspectivas de que también asumirán la actitud huelguista.

CASA DE GOBIERNO

EN LA PRESIDENCIA

El doctor Irigoyen llegó a su despacho oficial a la hora de costumbre reuniéndose poco después con algunos de sus ministros con quienes conversó sobre asuntos administrativos.

Estuvieron en la presidencia el administrador de la aduana de la capital, señor Lozano, el jefe de policía y otras personas.

El presidente de la República recibió ayer una delegación venida de Mendoza, a objeto de gestionar el pedido de intervención a dicha provincia, formulado por diversos corporaciones y entidades de la misma. Dicha comisión, constituída por los doctores Juan M. Contreras, Carlos M. Puebla, Rafael Correa Llano, Carlos Gallegos Moyano y señor Eduardo Vessaire, acompañados por el diputado nacional doctor Lencinas, fué atendida deferentemente por el primer magistrado.

—El interventor de Buenos Aires, señor Cantilo, y el ministro de la intervención, doctor Ferreyra, han estado en la presidencia entrevistándose con el doctor Irigoyen.

POR LOS MINISTERIOS

El ministro del interior atendió su despacho como de costumbre, pasando poco después de llegar a la presidencia para informar al doctor Irigoyen sobre asuntos de su ministerio. El doctor Gómez se dirigió luego al congreso para entrevistase con los miembros de la comisión de presupuesto de la cámara de diputados.

—El doctor Salaberry se ocupó esta tarde en dar trámite a los expedientes que estaban a la firma en el ministerio, poniendo al día el despacho.

—El ministro de instrucción pública concurrió esta tarde a su despacho oficial donde se ocupó del estudio de algunos asuntos pendientes a resolverse en su ministerio firmando también gran número de expedientes de trámite administrativo.

El doctor Salinas como de costumbre atendió numeroso público.

— El ministro de agricultura concurrió a la presidencia y de allí a la cámara de diputados. De vuelta asistirá a su despacho oficial.

— El ministro de guerra, después de despachar la firma de trámite, celebró una detenida entrevista con el general Aranzadi.

— El titular de marina presidió esta mañana la reunión de la junta de asistencia. Por la tarde recibió la visita del comandante del crucero "9 de Julio", capitán de fragata Hueto, en compañía de quien se trasladó a la presidencia.

Saludos al primer magistrado

Continuamos insertando algunos de los muchos telegramas que por la secretaría presidencial sigue recibiendo S. E. el doctor Irigoyen:

NECOCHEA, noviembre 4. — A S. E. el señor presidente de la nación - Buenos Aires. — El comité de la Unión Cívica Radical de este partido, reunido en asamblea, me confía la honrosa misión de expresar a V. E. la confianza y el aplauso con que se ha visto desarrollar su acción descollante al frente de los destinos del país, resolviendo con acertado patriotismo las grandes cuestiones internas y externas de actualidad, encaminando así a la nación hacia el engrandecimiento que soñaron nuestros ilustres próceres de mayo. — Ramón Pieres, presidente — Luis Amondarain, secretario.

LA PLATA, noviembre 4. — A S. E. el presidente de la república. - Acabamos de asistir en el teatro Argentino a la asamblea que auspicia la política internacional de V. E., que fué elocuentísima demostración de fuerza y cultura. Nos es grato hacernos eco del sentimiento unánime de adhesión allí expresados.

Presentando a V. E. nuestros respetos — Lisandro Molina, Carranza Gualberto M., Illescas, Dardo, Corvalán, Mendilarhasun.

CAPITAL, agosto 29. — Sr. presidente Irigoyen - Casa gobierno, Buenos Aires. — Feliz coincidencia: hoy aniversario nacimiento de Alberdi, el ilustre autor del "Crimen de la guerra", el mundo anheloso de la paz saluda el triunfo más grande de la diplomacia argentina, gracias al tacto y serenidad patriótica de V. E. a quien felicita su conciudadano — Francisco Cruz.

TRES ARROYOS, octubre 18. — Señor presidente de la nación argentina doctor H Irigoyen - Buenos Aires. — Lleguen mis felicitaciones más sinceras, desapasionadas, por triunfo del gobierno argentino en la reclamación ante Alemania. Saludo a V. E. con mi más alta consideración — Dr. Maciel.

GUERRA Y MARINA

REINCORPORACION

Dictóse un decreto reincorporando al ejército, en el arma de infantería al ex capitán Samuel Castro, debiendo figurar en el escalafón con la antigüedad determinada por los artículos 10 y 12, capítulo 11, título I de la ley 9675.

SANIDAD MILITAR

Se han dispuesto los siguientes pases:

Como jefe de la farmacia del hospital militar de la 5a. división de ejército, el farmacéutico Mateo Estrada; a la sección B de la dirección de sanidad, el de igual clase Carlos L. Roasenda; a la farmacia del hospital militar central, como segundo jefe, el de la misma categoría Cleofe Crocco; a la sección D de la dirección de sanidad, el de idéntica clase Abel Veronelli.

ESCUELA SUPERIOR DE GUERRA

Hoy será firmado un decreto en virtud del cual se nombra subdirector de la escuela superior de guerra al teniente coronel José M. Mayora.

ADMINISTRACION DEL EJERCITO

A la firma presidencial se encuentra un decreto nombrando secretario de la dirección de administración del ejército al coronel Juan J. Serrato.

PALACIO DE JUSTICIA

SENTENCIA DEL Dr. COLOMBRES

En su despacho de hoy, el juez doctor Fernando Colombres, con actuación de la secretaría Dobranich, resolvió el juicio que por devolución de documentos había instaurado D. Saverio Longieri contra don José Bounahon. El juez falla rechazando la demanda interpuesta por el demandante, con costas

SENTENCIA DEL Dr. MACKINLAY ZAPIOLA

Por la secretaría Quirno Costa, falló el juez doctor M. Mackinlay Zapiola el juicio iniciado por D. Aquiles Vergante contra D. Juan L. Maretti, sobre devolución de pólizas. El juez hace lugar a la acción y condena el demandado a pagar al actor la cantidad de 745 pesos, con costas.

MUNICIPALES

PROYECTO A ESTUDIO

En la asociación de Empleados Municipales se ha recibido un interesante y bien fundado proyecto sobre préstamos a los socios de esa institución, según el sueldo que cada uno perciba, como también según los años que cuente en dicha institución. Dicho proyecto, subscripto por el señor Leonardo Salas, se encuentra a estudio de la comisión respectiva.

LA LANGOSTA

Trabajos para combatir la plaga

Se han empezado a intensificar los trabajos para combatir la plaga de la langosta, especialmente en las provincias del litoral, donde los grandes calores apresuran el nacimiento del acridio, según declaraciones técnicas.

En algunas regiones, como en Bella Vista, los empleados de la Defensa Agrícola han recibido ya algunas cantidades de metros de barrera, dándose de inmediato principio a las tareas correspondientes. A este efecto, se ha aumentado el personal de dicha seccional, esperándose que en tal forma se podrán establecer con tiempo los medios de defensa.

Según comunicaciones provenientes de Santo Tomé (Corrientes), en esa zona ha principiado a nacer la mosquita. Para combatir esta plaga se destinarán algunas cuadrillas de peones, que trabajarán activamente en dicha tarea.

En vísperas de una cosecha que ofrece las más halagüeñas perspectivas, es, pues, necesario no omitir medio para barajar los peligros que entraña el nacimiento de la langosta.

BANCOS

BANCO DE LA PROVINCIA DE BUENOS Aires.

Capital autorizado . . . . $		125.000.000
Id. emitido . .	50.000.000	
Id. sec. hipotecaria . . . "	25.000.000	75.000.000
Cap. realizado "		62.301 0[illegible]
F. de reserva "		6.717.[illegible]

Casa matriz. La Plata. Casas en Buenos Aires, San Martín números 133,39, y Bartolomé Mitre número 453.

55 sucursales en la provincia de Buenos Aires.

Agencias en la capital federal. Num. 1, calle Bernardo de Irigoyen 920, núm. 2, calle Santa Fe 1899, esq. Río Bamba, número 3, Cabildo 2051 (Belgrano), número 4, Pueyrredón 151 (Once de Septiembre).

Corresponsales en los demás pueblos de la provincia y en los principales puntos del interior de la República y territorios nacionales, y en las más importantes plazas comerciales del exterior, en Europa, Estados Unidos de América, Méjico, Panamá, Cuba, Costa Rica, Guatemala, San Salvador, Venezuela, Colombia, Perú, Chile, Bolivia, Uruguay y Paraguay.

Tiene corresponsales y gira sobre todos los puntos de España, y los de Francia e Italia, que tienen oficina postal.

El banco se ocupa de toda clase de operaciones bancarias. Descuentos, cauciones, recibe depósitos, abre cuentas corrientes, emite giros y cartas de crédito. Se encarga de cobranzas de comunicados, cupones y cuotas de terrenos, de administraciones generales y de propiedades. Hace préstamos con garantía hipotecaria, con amortizaciones en efectivo y con prenda agraria.

TASA DE INTERES ANUAL

Abona. Depósito en c|c. m|l. .	1	0|0
Caja de Ahorros hasta 10.000 pesos, después de 60 días.	4	0|0
Depósitos a plazo fijo a 30 días	1 1/2	0|0
Depósitos a plazo fijo a 60 días.	2	0|0
Depósitos a plazo fijo a 90 días.	3	0|0
Mayor plazo convencional.		
Cobra. Por adelantos en c|c.	[illegible]	0|0

Virginio Maffei, gerente.

Buenos Aires, 1o de octubre de 1916.

BANCO COMERCIAL ITALIANO. — Fundado en el año 1890. — Bartolomé Mitre 400 al 408.

Sucursales, San Juan 1361, Rivadavia 2641, Corrientes 3002 y Bernardo de Irigoyen 1389-93.

Capital autorizado .	$	10.000.000
Capital subscripto. .	"	6.000.000
Capital realizado. .	"	5.000.000
Reservas	"	800.000

Abre cuentas corrientes, depósitos a plazo fijo y Caja de Ahorros, descuentos, cobranzas, compra y venta de títulos, se dan cartas de crédito, giros telegráficos a la vista y a plazo, sobre cualquier punto de Europa.

Administra propiedades, haciendo adelantos sobre alquileres, encargándose de remitir las rentas a cualquier punto.

Compra y vende billetes de Bancos italianos, franceses, uruguayos o cualquier valor.

Ordenes de pago sobre todas las oficinas postales de Italia, Francia y España.

Abona por año:

Por depósitos en cuenta corriente	1	0|0
A plazo fijo de 30 días. . .	2	"
A plazo fijo de 60 días. . .	3	"
A plazo fijo de 90 días. . .	4	"
A plazo fijo de 180 días. . .	4 1/2	"
A plazo fijo de 1 año. . .	5	"
En Caja de Ahorros después de 60 días.	4	"
En liras italianas con giros sobre Italia.	3	"
Por depósitos que se emplearán en préstamos hipotecarios al plazo fijo de un año. . .	6	"

El Banco hace toda clase de operaciones bancarias.

Horario de las sucursales: de 10 a. m. a 3 p. m.; de 5 a 6.30 p. m. — Domingo Repetto, gerente